

เอกสารแนบที่ 24

เอกสารประกาศวันเปิด-ปิดหีบอ้อย ประจำปี 2566/2567



บริษัท น้ำตาลทิพย์กำแพงเพชร จำกัด
Thip Sugar Kamphaengphet Co., Ltd

ประกาศที่ 12 / 2566

เรื่อง แจ้งกำหนดวันเปิดหีบอ้อยผลิตน้ำตาลทรายประจำปี 2566/67

ด้วยบริษัท น้ำตาลทิพย์กำแพงเพชร จำกัด ได้กำหนดวันเปิดหีบอ้อยเพื่อผลิตน้ำตาลทรายประจำปีการผลิต 2566/67 ในวันจันทร์ที่ 18 ธันวาคม 2566 เป็นต้นไป

จึงประกาศมาเพื่อทราบโดยทั่วกัน

ประกาศ ณ วันที่ 7 ธันวาคม พ.ศ. 2566



(นายอดิศักดิ์ ขอพุทธพิทักษ์)

ผู้อำนวยการโรงงาน

บริษัท น้ำตาลทิพย์กำแพงเพชร จำกัด

เอกสารแนบที่ 25

เอกสารใบอนุญาตขับขี่ของผู้ขับขี่รถบรรทุกอ้อย

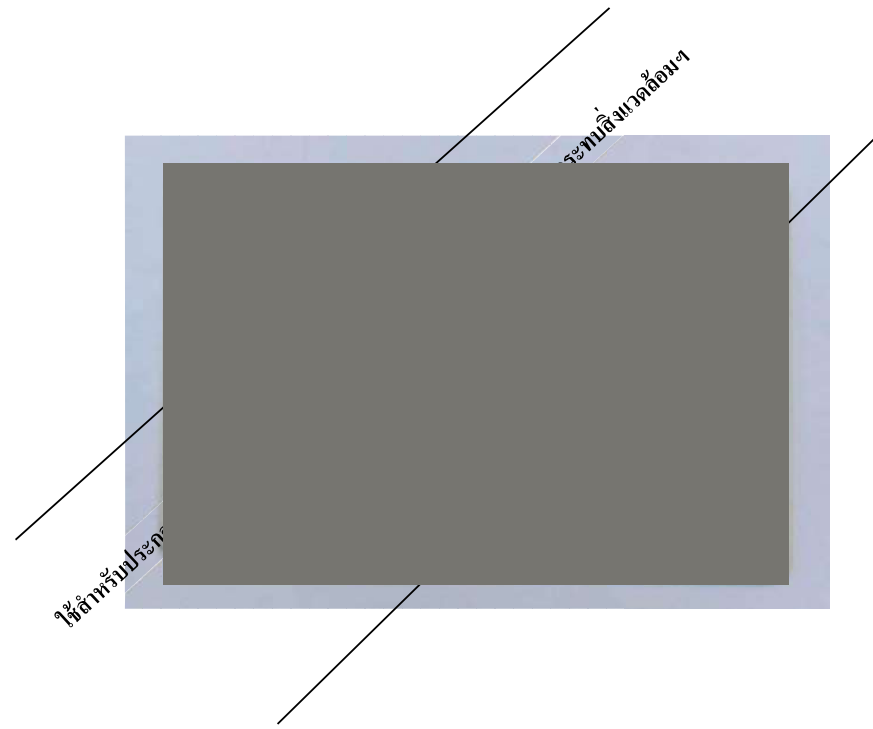
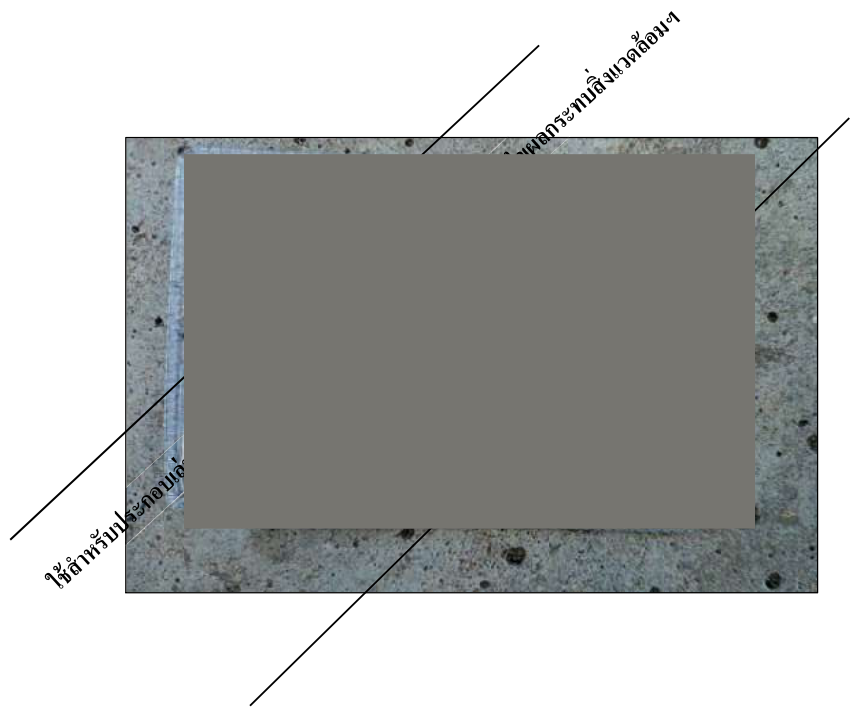

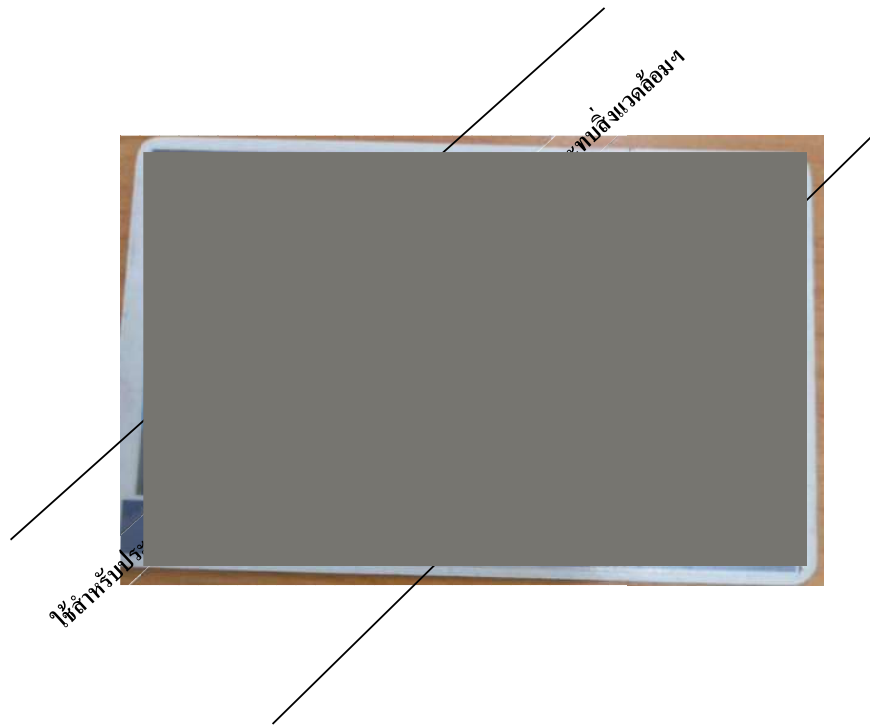
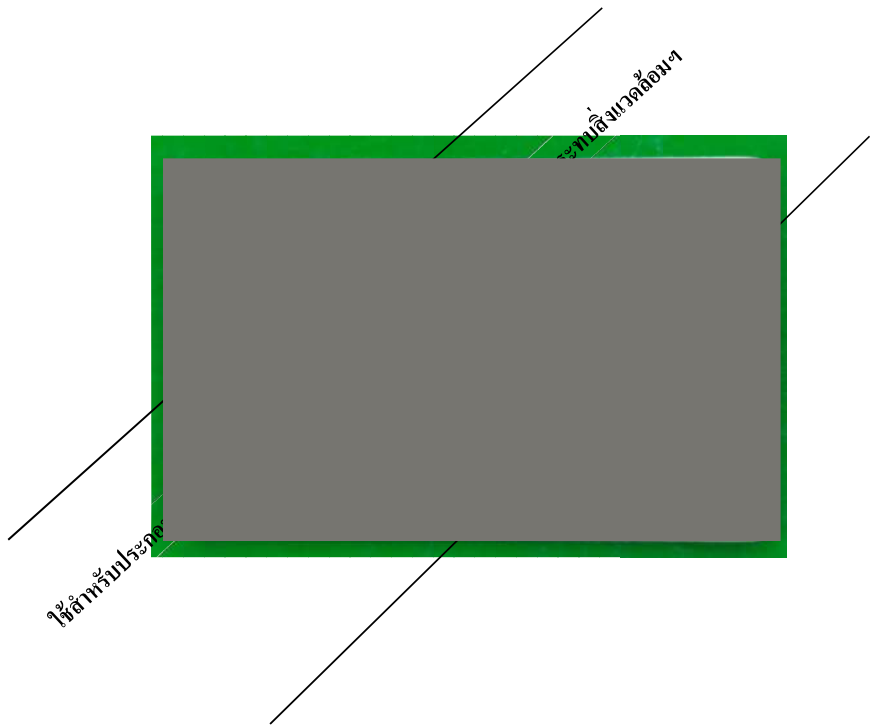

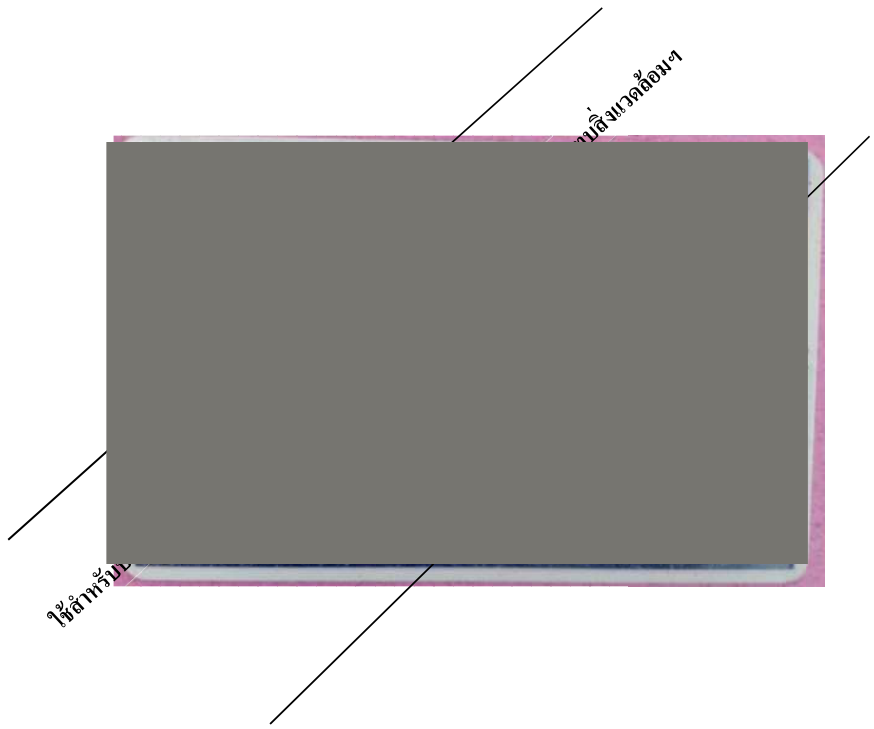

เอกสารแนบที่ 26

ข้อกำหนดสำหรับรถบรรทุกอ้อยต้องปฏิบัติตามหลักเกณฑ์ของโครงการและภาครัฐ

ที่ สตน./กพพ.ข/ ๓๓๒



สถานีตรวจสอบน้ำหนักกำแพงเพชร (ขาเข้า)
กรมทางหลวง ต.อ่างทอง อ.เมือง
จ.กำแพงเพชร ๖๒๐๐๐

๒๖ พฤศจิกายน ๒๕๖๒

เรื่อง แจ้งประชาสัมพันธ์ ในการควบคุมน้ำหนักและความสูงของรถบรรทุกอ้อย ในช่วงฤดูเปิดหีบอ้อย

เรียน ผู้จัดการบริษัท น้ำตาลทิพย์กำแพงเพชร จำกัด

เนื่องด้วย สถานีตรวจสอบน้ำหนักกำแพงเพชร (ขาเข้า) ได้รับนโยบายจากสำนักงานควบคุมน้ำหนักยานพาหนะ กรมทางหลวง ให้ตรวจสอบน้ำหนักและความสูงรถบรรทุกอ้อย ในช่วงฤดูเปิดหีบอ้อย ในสายทางความรับผิดชอบของกรมทางหลวง จึงขอความร่วมมือทางบริษัท น้ำตาลทิพย์กำแพงเพชร จำกัด ช่วยประชาสัมพันธ์ให้ผู้ขับขี่รถบรรทุกอ้อยปฏิบัติดังนี้

๑. การบรรทุกอ้อย ทั้งอ้อยท่อนและอ้อยลำ มีความสูงจากพื้นถนน ไม่เกิน ๓.๘๐ เมตร มีความยาวที่ยื่นจากขอบตัวถังด้านหลัง ไม่เกิน ๒.๓๐ เมตร ท้ายไม้อวน ด้านบน ด้านล่าง และด้านข้างไม่ยื่นพ้นจากตัวถังรถ และมีสายรัดผูกมัดให้แน่น ความยาวด้านหน้าไม่เกินกั้นชนหน้ารถ ห้ามมิให้อ้อยตกหล่นบนถนนโดยเด็ดขาด

๒. สำหรับอ้อยที่ตัดเป็นท่อน ให้มีผ้าหรือตาข่ายคลุมด้านบนของรถและผูกมัดให้แน่นป้องกันไม่ให้ท่อนอ้อย ตกหล่น หรือกระเด็นออกจากรถขณะขนส่งการบรรทุกอ้อย และห้ามบรรทุกอ้อยพูนสูงเป็นหลังเต่า

๓. รถบรรทุกอ้อยทุกคัน จะต้องมียาตรัสเตีย ๓ เส้นเป็นอย่างน้อย ผูกมัดให้แน่น เพื่อมิให้อ้อยตกหล่น

๔. รถบรรทุกอ้อยทุกคัน ให้มีการติดธงแดงขนาดใหญ่ท้ายรถอย่างน้อย ๒ ผืน และติดแผ่นป้ายสะท้อนแสงไว้บริเวณท้ายรถ ขนาด ๙๐ * ๙๐ เซนติเมตร พื้นสีขาว มีตราสัญลักษณ์ของสมาคม ฯ ขอความหนังสือสีแดงสะท้อนแสง ให้มีข้อความ “รถเข้าบรรทุกอ้อย” และ “รถพ่วงบรรทุกอ้อย” เพื่อให้เห็นได้ชัดเจน และให้ติดสัญญาณไฟแดงไว้บริเวณท้ายสุดของอ้อยที่ยื่นออกมานอกตัวรถอย่างน้อย ๓ ดวง บริเวณด้านข้างรถอย่างน้อยข้างละ ๑ ดวง และกรณีรถพ่วงให้ติดสัญญาณไฟทั้งรถคันหน้าและรถที่พ่วงท้ายในเวลากลางคืน

จึงเรียนมาเพื่อโปรดทราบ และประชาสัมพันธ์ให้ชาวไร่อ้อย ผู้ขับขี่รถบรรทุกอ้อยถือปฏิบัติต่อไป ด้วย จักขอบคุณยิ่ง

ขอแสดงความนับถือ



(นายเอนก คำโถม)

หัวหน้าสถานีตรวจสอบน้ำหนักกำแพงเพชร (ขาเข้า)



ประชาสัมพันธ์

แนวทางปฏิบัติเพื่อความปลอดภัยในการขนส่งอ้อย
เข้าสู่โรงงานน้ำตาลทิพย์กำแพงเพชร

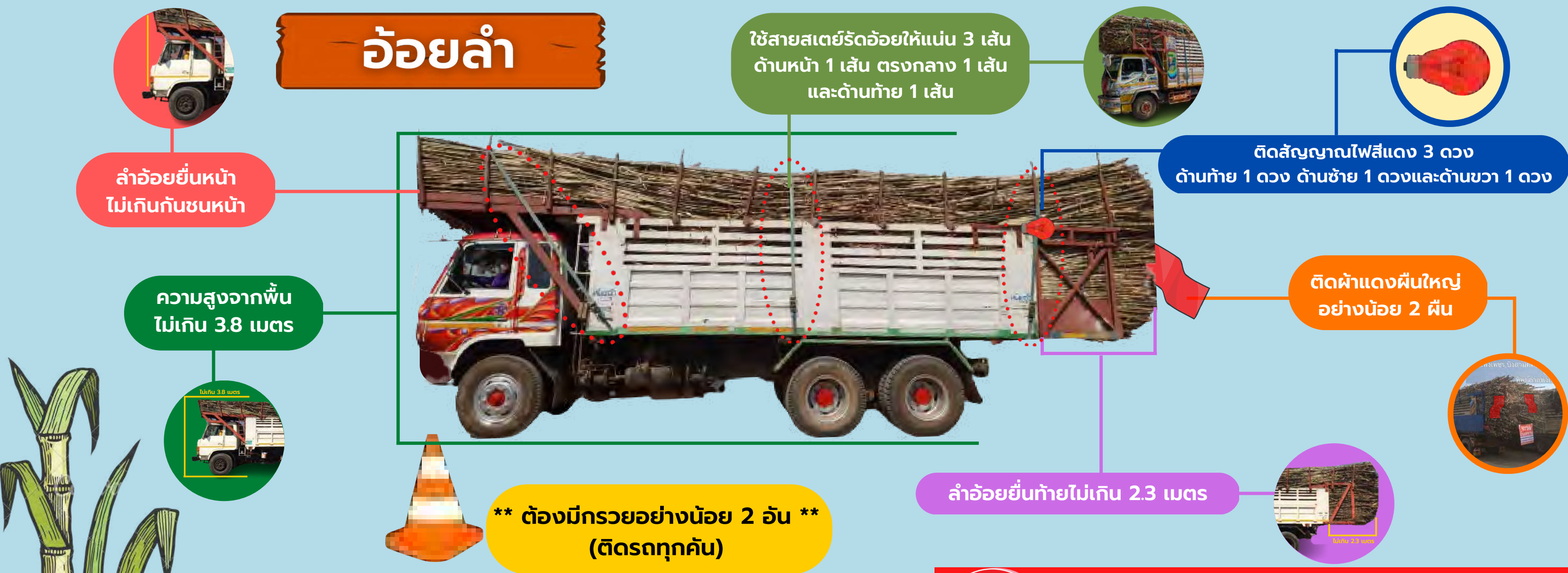

ด้วยความปรารถนาดีจาก บริษัท น้ำตาลทิพย์กำแพงเพชร จำกัด



โรงงานน้ำตาล&โรงไฟฟ้าทิพย์กำแพงเพชร



ป้อมแจ้งคิว : 084-5554660, 063-2212408

40

เขตชุมชนจำกัดความเร็วไม่เกิน 40 กม./ชม.



ประชาสัมพันธ์

แนวทางปฏิบัติเพื่อความปลอดภัยในการขนส่งอ้อย
เข้าสู่โรงงานน้ำตาลทิพย์กำแพงเพชร

อ้อยก่อน (รถตัด)

คลุมตาข่ายด้านบน
และผูกให้แน่น



ติดสัญญาณไฟสีแดง 3 ดวง
ด้านท้าย 1 ดวง ด้านซ้าย 1 ดวงและด้านขวา 1 ดวง

ติดผ้าแดงผืนใหญ่
อย่างน้อย 2 ผืน

ท้ายยื่นไม่เกิน 1.5 เมตร

**** ต้องมีกรวยอย่างน้อย 2 อัน ****
(ติดรถทุกคัน)

ด้วยความปรารถนาดีจาก บริษัท น้ำตาลทิพย์กำแพงเพชร จำกัด



โรงงานน้ำตาล&โรงไฟฟ้าทิพย์กำแพงเพชร ☎ ป้อมแจ้งคิว : 084-5554660, 063-2212408

40

เขตชุมชนจำกัดความเร็วไม่เกิน 40 กม./ชม.

สำนักงานคณะกรรมการการกฤษฎีกา

พระราชบัญญัติ

สำนักงานคณะกรรมการการกฤษฎีกา

การขนส่งทางบก

พ.ศ. ๒๕๒๒

สำนักงานคณะกรรมการการกฤษฎีกา

สำนักงานคณะกรรมการการกฤษฎีกา

สำนักงานคณะกรรมการการกฤษฎีกา

ภูมิพลอดุลยเดช ป.ร.

ให้ไว้ ณ วันที่ ๑๕ มีนาคม พ.ศ. ๒๕๒๒

เป็นปีที่ ๓๔ ในรัชกาลปัจจุบัน

สำนักงานคณะกรรมการการกฤษฎีกา

สำนักงานคณะกรรมการการกฤษฎีกา

พระบาทสมเด็จพระปรมินทรมหาภูมิพลอดุลยเดช มีพระบรมราชโองการโปรดเกล้าฯ

ให้ประกาศว่า

สำนักงานคณะกรรมการการกฤษฎีกา

สำนักงานคณะกรรมการการกฤษฎีกา

สำนักงานคณะกรรมการการกฤษฎีกา

โดยที่เป็นการสมควรปรับปรุงกฎหมายว่าด้วยการขนส่ง

สำนักงานคณะกรรมการการกฤษฎีกา

สำนักงานคณะกรรมการการกฤษฎีกา

จึงทรงพระกรุณาโปรดเกล้าฯ ให้ตราพระราชบัญญัติขึ้นไว้โดยคำแนะนำและยินยอม
ของสภานิติบัญญัติแห่งชาติ ทำหน้าที่รัฐสภา ดังต่อไปนี้

สำนักงานคณะกรรมการการกฤษฎีกา

สำนักงานคณะกรรมการการกฤษฎีกา

สำนักงานคณะกรรมการการกฤษฎีกา

มาตรา ๑ พระราชบัญญัตินี้เรียกว่า “พระราชบัญญัติการขนส่งทางบก พ.ศ.

๒๕๒๒”

สำนักงานคณะกรรมการการกฤษฎีกา

สำนักงานคณะกรรมการการกฤษฎีกา

มาตรา ๒ พระราชบัญญัตินี้ให้ใช้บังคับเมื่อพ้นกำหนดหนึ่งร้อยแปดสิบวันนับแต่
วันประกาศในราชกิจจานุเบกษาเป็นต้นไป

สำนักงานคณะกรรมการการกฤษฎีกา

สำนักงานคณะกรรมการการกฤษฎีกา

สำนักงานคณะกรรมการการกฤษฎีกา

มาตรา ๓ ให้ยกเลิก

(๑) พระราชบัญญัติการขนส่ง พ.ศ. ๒๔๙๗

(๒) พระราชบัญญัติการขนส่ง (ฉบับที่ ๒) พ.ศ. ๒๕๑๐

(๓) พระราชบัญญัติการขนส่ง (ฉบับที่ ๓) พ.ศ. ๒๕๑๘

สำนักงานคณะกรรมการการกฤษฎีกา

สำนักงานคณะกรรมการการกฤษฎีกา

สำนักงานคณะกรรมการการกฤษฎีกา

บรรดาบทกฎหมาย กฎ และข้อบังคับอื่นในส่วนที่มีบัญญัติไว้แล้วในพระราชบัญญัตินี้
หรือซึ่งขัดหรือแย้งกับบทแห่งพระราชบัญญัตินี้ ให้ใช้พระราชบัญญัตินี้แทน

สำนักงานคณะกรรมการการกฤษฎีกา

สำนักงานคณะกรรมการการกฤษฎีกา

สำนักงานคณะกรรมการการกฤษฎีกา

มาตรา ๔ ในพระราชบัญญัตินี้

สำนักงานคณะกรรมการการกฤษฎีกา

สำนักงานคณะกรรมการการกฤษฎีกา

สำนักงานคณะกรรมการการกฤษฎีกา

(๑) “การขนส่ง” หมายความว่า การขนคน สัตว์ หรือสิ่งของ โดยทางบกด้วยรถ

(๒) “การขนส่งประจำทาง” หมายความว่า การขนส่งเพื่อสินค้าตามเส้นทางที่

สำนักงานคณะกรรมการการกฤษฎีกา

สำนักงานคณะกรรมการการกฤษฎีกา

สำนักงานคณะกรรมการการกฤษฎีกา

คณะกรรมการกำหนด

(๓) “การขนส่งไม่ประจำทาง” หมายความว่า การขนส่งเพื่อสินค้าโดยไม่จำกัด

เส้นทาง

สำนักงานคณะกรรมการการกฤษฎีกา

สำนักงานคณะกรรมการการกฤษฎีกา

สำนักงานคณะกรรมการการกฤษฎีกา

สำนักงานคณะกรรมการการกฤษฎีกา

สำนักงานคณะกรรมการการกฤษฎีกา

ราชกิจจานุเบกษา เล่ม ๙๖/ตอนที่ ๓๘/ฉบับพิเศษ หน้า ๑/๒๑ มีนาคม ๒๕๒๒

(๔)^๒ “การขนส่งโดยรถขนาดเล็ก” หมายความว่า การขนส่งคนหรือสิ่งของหรือคน
และสิ่งของรวมกันเพื่อสินค้าตามเส้นทางที่คณะกรรมการกำหนดด้วยรถที่มีน้ำหนักกรและน้ำหนัก
บรรทุกรวมกันไม่เกินสี่พันกิโลกรัม

สำนักงานคณะกรรมการการกฤษฎีกา

สำนักงานคณะกรรมการการกฤษฎีกา

สำนักงานคณะกรรมการการกฤษฎีกา

(๕)^๓ “การขนส่งส่วนบุคคล” หมายความว่า การขนส่งเพื่อการค้าหรือธุรกิจของ
ตนเองด้วยรถที่มีน้ำหนักเกินสองพันสองร้อยกิโลกรัม

สำนักงานคณะกรรมการการกฤษฎีกา

สำนักงานคณะกรรมการการกฤษฎีกา

สำนักงานคณะกรรมการการกฤษฎีกา

(๖) “การขนส่งระหว่างจังหวัด” หมายความว่า การขนส่งประจำทาง การขนส่งไม่
ประจำทาง หรือการขนส่งส่วนบุคคลซึ่งกระทำระหว่างจังหวัดกับจังหวัด

สำนักงานคณะกรรมการการกฤษฎีกา

สำนักงานคณะกรรมการการกฤษฎีกา

สำนักงานคณะกรรมการการกฤษฎีกา

(๗) “การขนส่งระหว่างประเทศ” หมายความว่า การขนส่งประจำทาง การขนส่งไม่

สำนักงานคณะกรรมการการกฤษฎีกา

สำนักงานคณะกรรมการการกฤษฎีกา

สำนักงานคณะกรรมการการกฤษฎีกา

ประจำทาง หรือการขนส่งส่วนบุคคลซึ่งกระทำระหว่างประเทศไทยกับต่างประเทศ

สำนักงานคณะกรรมการการกฤษฎีกา

สำนักงานคณะกรรมการการกฤษฎีกา

สำนักงานคณะกรรมการการกฤษฎีกา

(๘) “การจัดรถขนส่ง” หมายความว่า การรับจ้างรวบรวมน คน สัตว์หรือสิ่งของ
และจัดให้บุคคลอื่นซึ่งเป็นผู้ได้รับใบอนุญาตประกอบการขนส่งทำการขนส่งจากที่แห่งหนึ่งไปยังที่อีก
แห่งหนึ่งในความรับผิดชอบของผู้รับจัดการขนส่ง

สำนักงานคณะกรรมการการกฤษฎีกา

สำนักงานคณะกรรมการการกฤษฎีกา

สำนักงานคณะกรรมการการกฤษฎีกา

(๙) “รถ” หมายความว่า ยานพาหนะทุกชนิดที่ใช้ในการขนส่งทางบกซึ่งเดินด้วย
กำลังเครื่องยนต์ กำลังไฟฟ้า หรือพลังงานอื่น และหมายความรวมถึงรถพ่วงของรถนั้นด้วย
ทั้งนี้ เว้นแต่รถไฟ

สำนักงานคณะกรรมการการกฤษฎีกา

สำนักงานคณะกรรมการการกฤษฎีกา

สำนักงานคณะกรรมการการกฤษฎีกา

(๑๐) “ผู้ตรวจการ” หมายความว่า ข้าราชการสังกัดกรมการขนส่งทางบก ซึ่ง
รัฐมนตรีแต่งตั้งให้ทำหน้าที่ตรวจการขนส่ง

สำนักงานคณะกรรมการการกฤษฎีกา

สำนักงานคณะกรรมการการกฤษฎีกา

สำนักงานคณะกรรมการการกฤษฎีกา

(๑๑) “พนักงานตรวจสภาพ” หมายความว่า ข้าราชการสังกัดกรมการขนส่งทางบก
ซึ่งรัฐมนตรีแต่งตั้งให้ทำหน้าที่ตรวจความมั่นคงแข็งแรง ความสะอาด ความเรียบร้อย และความ
เหมาะสมของสภาพรถที่นำมาใช้ในการขนส่ง

สำนักงานคณะกรรมการการกฤษฎีกา

สำนักงานคณะกรรมการการกฤษฎีกา

สำนักงานคณะกรรมการการกฤษฎีกา

(๑๒) “นายทะเบียน” หมายความว่า นายทะเบียนกลาง หรือนายทะเบียนประจำ
จังหวัด แล้วแต่กรณี

สำนักงานคณะกรรมการการกฤษฎีกา

สำนักงานคณะกรรมการการกฤษฎีกา

สำนักงานคณะกรรมการการกฤษฎีกา

(๑๓) “คณะกรรมการ” หมายความว่า คณะกรรมการควบคุมการขนส่งทางบกกลาง
หรือคณะกรรมการควบคุมการขนส่งทางบกประจำจังหวัด แล้วแต่กรณี

สำนักงานคณะกรรมการการกฤษฎีกา

สำนักงานคณะกรรมการการกฤษฎีกา

สำนักงานคณะกรรมการการกฤษฎีกา

(๑๔) “อธิบดี” หมายความว่า อธิบดีกรมการขนส่งทางบก

(๑๕) “รัฐมนตรี” หมายความว่า รัฐมนตรีผู้รักษาการตามพระราชบัญญัตินี้

สำนักงานคณะกรรมการการกฤษฎีกา

สำนักงานคณะกรรมการการกฤษฎีกา

สำนักงานคณะกรรมการการกฤษฎีกา

มาตรา ๕ พระราชบัญญัตินี้มิให้ใช้บังคับแก่

สำนักงานคณะกรรมการการกฤษฎีกา

สำนักงานคณะกรรมการการกฤษฎีกา

สำนักงานคณะกรรมการการกฤษฎีกา

(๑) การขนส่งโดยรถยนต์ทหารตามกฎหมายว่าด้วยรถยนต์ทหาร

สำนักงานคณะกรรมการการกฤษฎีกา

สำนักงานคณะกรรมการการกฤษฎีกา

สำนักงานคณะกรรมการการกฤษฎีกา

(๒) การขนส่งโดย

สำนักงานคณะกรรมการการกฤษฎีกา

สำนักงานคณะกรรมการการกฤษฎีกา

สำนักงานคณะกรรมการการกฤษฎีกา

(๓) รถยนต์รับจ้างที่บรรทุกผู้โดยสารไม่เกินเจ็ดคน รถยนต์รับจ้างระหว่าง
จังหวัดที่บรรทุกผู้โดยสารไม่เกินเจ็ดคน รถยนต์บริการที่บรรทุกผู้โดยสารไม่เกินเจ็ดคน และรถยนต์นั่ง
ส่วนบุคคลไม่เกินเจ็ดคนตามกฎหมายว่าด้วยรถยนต์

สำนักงานคณะกรรมการการกฤษฎีกา

สำนักงานคณะกรรมการการกฤษฎีกา

สำนักงานคณะกรรมการการกฤษฎีกา

สำนักงานคณะกรรมการการกฤษฎีกา

สำนักงานคณะกรรมการการกฤษฎีกา

สำนักงานคณะกรรมการการกฤษฎีกา

^๒ มาตรา ๔ (๔) แก้ไขเพิ่มเติมโดยพระราชบัญญัติการขนส่งทางบก (ฉบับที่ ๒) พ.ศ. ๒๕๒๓

^๓ มาตรา ๔ (๕) แก้ไขเพิ่มเติมโดยพระราชบัญญัติการขนส่งทางบก (ฉบับที่ ๑๒) พ.ศ. ๒๕๕๗

มาตรา ๕ แก้ไขเพิ่มเติมโดยพระราชบัญญัติการขนส่งทางบก (ฉบับที่ ๒) พ.ศ. ๒๕๓๗

สำนักงานคณะกรรมการการกฤษฎีกา

สำนักงานคณะกรรมการการกฤษฎีกา

สำนักงานคณะกรรมการการกฤษฎีกา

(ข)^๕ รดยนต้งัส่วนบุคคเเกินเจ็ดคนแต่ไม่เกินสิบสองคน และรดยนต้งับรรทท ส่วนบุคคเเกที่มีน้าหนักรลไม่เกินสองพันสองร้อยกิโลกัร้มตามกฏหมายว่าด้วยรดยนต้งั ซึงมิได้ใช้ ประกอบการชนส้งเพื่อสินจ้าง

(ค) รดยนต้งัสามลัอ รลจักรยานยนต้งั และรลแทร็กเตอร์ ตามกฏหมายว่าด้วย รดยนต้งั

(๓) การชนส้งตามที่กำหนดในกฏกระทรวง

มาตรา ๖ ให้อธิบตีหรือผู้ซึงอธิบตีมอบหมายเป็นนายทะเปียนกลางมีอำนาจหน้าที ตามพระราชบัญญัตินี้ในส่วนที่เกี่ยวกับการชนส้งระหว่างจังหวัดและการชนส้งระหว่างประเทศ ให้นายทะเปียนกลางเป็นนายทะเปียนประจำกรุงเทพมหานคร มีอำนาจและหน้าที ตามพระราชบัญญัตินี้ภายในเขตกรุงเทพมหานคร

ให้ชนส้งจังหวัดเป็นนายทะเปียนประจำจังหวัด มีอำนาจและหน้าทีตามพระราชบัญญัตินี้ ภายในเขตจังหวัดของตน

ในการปฏิบัติหน้าทีตามพระราชบัญญัตินี้ นายทะเปียนกลางและนายทะเปียนประจำจังหวัดอาจมอบหมายให้ข้าราชการในสังกัดกรมการชนส้งทวงบกกระทำการแทนได้

การมอบหมายตามวรคส์ให้ประกาศในราชกิจจานุเบกษา

มาตรา ๗ ให้อรัฐมนตรีว่าการกระทรวงคมนาคมและรัฐมนตรีว่าการกระทรวงมหาดไทย รักษาการตามพระราชบัญญัตินี้ และให้มีอำนาจต้งัตั้งผู้ตรวจการและพนักงาน ตรวจสภาพกับออกกฏกระทรวงกำหนดค่าธรรมเนียมไม่เกินอัตราท้ายพระราชบัญญัตินี้ ยกเว้นค่าธรรมเนียมและกำหนดกิจการอื่นเพื่อปฏิบัติการตามพระราชบัญญัตินี้ ทั้งนี้ ในส่วนที่เกี่ยวกับอำนาจหน้าทีของแต่ละกระทรวง

กฏกระทรวงนั้น เมื่อได้ประกาศในราชกิจจานุเบกษาแล้ว ให้ใช้บังคับได้

หมวด ๑

คณะกรรมการนโยบายการชนส้งทวงบก

มาตรา ๘ ให้มีคณะกรรมการนโยบายการชนส้งทวงบกคณะหนึ่ง ประกอบด้วย

รัฐมนตรีว่าการกระทรวงคมนาคมเป็นประธานกรรมการ รัฐมนตรีช่วยว่าการกระทรวงคมนาคมเป็นรองประธานกรรมการ ปลัดกระทรวงคมนาคม ปลัดกระทรวงมหาดไทย ปลัดกระทรวงเกษตรและสหกรณ์ ปลัดกระทรวงพาณิชย์ ปลัดกระทรวงอุตสาหกรรม ปลัดกระทรวงการคลัง เลขาธิการคณะกรรมการกฤษฎีกา เลขาธิการคณะกรรมการพัฒนาการเศรษฐกิจและสังคมแห่งชาติ ผู้อำนวยการสำนักงบประมาณ ผู้อำนวยการสำนักงานนโยบายและแผนการชนส้งและจางร* อธิบตี

^๕ มาตรา ๕ (๒) (ข) แก้ไขเพิ่มเติมโดยพระราชบัญญัติการชนส้งทวงบก (ฉบับที่ ๑๒) พ.ศ. ๒๕๕๗

^๖ มาตรา ๖ วรคส์ แก้ไขเพิ่มเติมโดยพระราชบัญญัติการชนส้งทวงบก (ฉบับที่ ๑๒) พ.ศ. ๒๕๕๗

กรมทวงหลวงเป็นกรรมการ และกรรมการผู้ทรงคุณวุฒิอื่นอีกไม่เกินห้าคนซึงรัฐมนตรีต้งัตั้งจากผู้มีสัญชาติไทย และมีความรู้หรือความจัดเจนในการชนส้ง การเศรษฐกิจหรือกฏหมาย

ให้อธิบติกรมการชนส้งทวงบก เป็นกรรมการและเลขานุการคณะกรรมการ

ให้คณะกรรมการนโยบายการชนส้งทวงบกต้งัตั้งผู้ช่วยเลขานุการคณะกรรมการได้

ตามความจำเป็น

มาตรา ๙ ให้กรรมการผู้ทรงคุณวุฒิมีวาระอยู่ในตำแหน่งคราวละสองปี

ในกรณีที่มีการต้งัตั้งกรรมการในระหว่างที่กรรมการซึงต้งัไว้แล้วยังมีวาระอยู่ในตำแหน่งไม่ว่าจะเป็นการต้งัเพิ่มซึ้นหรือต้งัตั้งซ่อม ให้ผู้ซึงได้รับต้งัตั้งนั้นอยู่ในตำแหน่งเท่ากัวาระที่เหลือยู่ของกรรมการซึงต้งัไว้แล้วนั้น

กรรมการซึงพ้นจากตำแหน่งอาจได้รับต้งัตั้งเป็นกรรมการอีกได้

มาตรา ๑๐ ผู้มีลักษณะอย่างหนึ่งอย่างใดต้งัต่อไปนี้ ห้ามมิให้เป็นกรรมการผู้ทรงคุณวุฒิ

- (๑) เป็นคนไร้ความสามารถหรือคนเสมือนไร้ความสามารถ
- (๒) ได้รับโทษจำคุกโดยคำพิพากษาถึงที่สุดหรือคำส้งที่ขอบด้วยกฏหมายให้จำคุก เว้นแต่เป็นโทษสำหรับความผิดที่ได้กระทำโดยประมาทหรือความผิดลหุโทษ
- (๓) เป็นบุคคลล้มละลาย
- (๔) เป็นกรรมการพรรคการเมือง หรือเจ้าหน้าที่พรรคการเมือง

มาตรา ๑๑ นอกจากการพ้นจากตำแหน่งตามมาตรา ๙ กรรมการผู้ทรงคุณวุฒิพ้นจากตำแหน่ง เมื่อ

- (๑) ตาย
- (๒) ลาออก
- (๓) รัฐมนตรีให้ออก
- (๔) มีลักษณะต้องห้ามตามมาตรา ๑๐

มาตรา ๑๒ ในการประชุมของคณะกรรมการ ถ้าประธานกรรมการไม่มาประชุมหรือไม่อาจปฏิบัติหน้าทีได้ ให้รองประธานกรรมการเป็นประธานในที่ประชุม ถ้าประธานและรองประธานไม่มาประชุมหรือไม่อาจปฏิบัติหน้าทีได้ ให้ที่ประชุมเลือกกรรมการคนหนึ่งเป็นประธานในที่ประชุมแทน

มาตรา ๑๓ การประชุมคณะกรรมการต้องมีการมการมาประชุมไม่น้อยกว่ากึ่งจำนวนของกรรมการทั้งหมด จึงจะเป็นองค์ประชุม

การวินิจฉัยชี้ขาดของที่ประชุมให้อือเสียงข้างมาก กรรมการคนหนึ่งมีเสียงหนึ่งในการลงคะแนน ถ้าคะแนนเสียงเท่ากันให้ประธานในที่ประชุมออกเสียงเพิ่มซึ้นอีกเสียงหนึ่งเป็นเสียงชี้ขาด

สำนักงานคณะกรรมการกฤษฎีกา	คณบดี	มาตรา ๑๔ คณะกรรมการนโยบายการขนส่งทางบกมีอำนาจและหน้าที่ ดังต่อไปนี้
		(๑) กำหนดนโยบายการขนส่งทางบกระยะสั้นและระยะยาวเสนอต่อคณะรัฐมนตรี
		(๒) กำหนดนโยบายเกี่ยวกับการพัฒนาและดำเนินการสถานีขนส่งเสนอต่อ
		(๓) กำหนดมาตรการและแผนพัฒนาการขนส่งทางบกเสนอต่อคณะรัฐมนตรี
สำนักงานคณะกรรมการกฤษฎีกา	เพื่อให้คณะกรรมการปฏิบัติ	(๔) กำหนดมาตรการเกี่ยวกับความปลอดภัยและความสะดวกในการขนส่งทางบก
		(๕) กำหนดการห้ามรับจดทะเบียนรถเป็นครั้งคราวตามความจำเป็นโดยอนุมัติ
		(๖) ประสานงานที่เกี่ยวข้องระหว่างกันในการขนส่งทางบก ตลอดจน
		(๗) ให้คำปรึกษาต่อรัฐมนตรีเกี่ยวกับการขนส่งทางบก
สำนักงานคณะกรรมการกฤษฎีกา	เพื่อให้พิจารณาหรือปฏิบัติการอย่างหนึ่งอย่างใดก็ได้	มาตรา ๑๕ คณะกรรมการนโยบายการขนส่งทางบกมีอำนาจแต่งตั้งอนุกรรมการ
		ให้นำมาตรา ๑๒ และมาตรา ๑๓ มาใช้บังคับแก่การประชุมคณะกรรมการโดย
		อนุโลม
		หมวด ๒
สำนักงานคณะกรรมการกฤษฎีกา	คณะกรรมการควบคุมการขนส่งทางบก	มาตรา ๑๖ ให้มีคณะกรรมการควบคุมการขนส่งทางบกกลางคณะหนึ่ง
		ประกอบด้วย ปลัดกระทรวงคมนาคม เป็นประธานกรรมการ ปลัดกระทรวงมหาดไทย เลขาธิการ
		คณะกรรมการกฤษฎีกา ผู้บัญชาการตำรวจแห่งชาติ อธิบดีกรมทางหลวง อธิบดีกรมทางหลวงชนบท
		เลขาธิการคณะกรรมการคุ้มครองผู้บริโภค ผู้อำนวยการสำนักงานนโยบายและแผนการขนส่งและ
สำนักงานคณะกรรมการกฤษฎีกา	คณะกรรมการได้ตามความจำเป็น	จราจร ผู้ว่าราชการกรุงเทพมหานคร เป็นกรรมการ และกรรมการผู้ทรงคุณวุฒิอีกไม่เกินสามคนซึ่ง
		รัฐมนตรีว่าการกระทรวงคมนาคมแต่งตั้งจากผู้มีความรู้ความเชี่ยวชาญด้านการขนส่งหรือการวางแผน
		จราจร
		ให้อธิบดีกรมการขนส่งทางบก เป็นกรรมการและเลขานุการคณะกรรมการ
สำนักงานคณะกรรมการกฤษฎีกา	มาตรา ๑๗ ให้มีคณะกรรมการควบคุมการขนส่งทางบกประจำจังหวัดทุกจังหวัด	ยกเว้นกรุงเทพมหานคร ประกอบด้วยผู้ว่าราชการจังหวัดเป็นประธานกรรมการ อัยการจังหวัด ผู้
สำนักงานคณะกรรมการกฤษฎีกา	๒๕๕๗	มาตรา ๑๖ วรรคหนึ่ง แก้ไขเพิ่มเติมโดยพระราชบัญญัติการขนส่งทางบก (ฉบับที่ ๑๒) พ.ศ.
		๒๕๕๗

สำนักงานคณะกรรมการกฤษฎีกา	นายกรัฐมนตรี	กำกับการตำรวจภูธรจังหวัดเป็นกรรมการ และผู้ซึ่งรัฐมนตรีแต่งตั้งอีกไม่เกินห้าคน โดยมี
		นายกเทศมนตรีในจังหวัดนั้นรวมอยู่ด้วยหนึ่งคนเป็นกรรมการ
		ให้ขนส่งจังหวัดเป็นกรรมการและเลขานุการคณะกรรมการ
		ให้คณะกรรมการควบคุมการขนส่งทางบกประจำจังหวัดแต่งตั้งผู้ช่วยเลขานุการ
สำนักงานคณะกรรมการกฤษฎีกา	มาตรา ๑๘ ให้นำมาตรา ๙ มาตรา ๑๐ มาตรา ๑๑ มาตรา ๑๒ และมาตรา ๑๓ มา	คณะกรรมการได้ตามความจำเป็น
		ใช้บังคับแก่คณะกรรมการควบคุมการขนส่งทางบกกลาง และคณะกรรมการควบคุมการขนส่งทางบก
		ประจำจังหวัดโดยอนุโลม
สำนักงานคณะกรรมการกฤษฎีกา	มาตรา ๑๙ ให้คณะกรรมการควบคุมการขนส่งทางบกกลางมีอำนาจและหน้าที่	ดังต่อไปนี้
		(๑) กำหนดลักษณะของการขนส่งประจำทางและการขนส่งไม่ประจำทาง
		(๒) กำหนดเส้นทาง จำนวนผู้ประกอบการขนส่ง และจำนวนรถสำหรับการขนส่ง
		ประจำทางในเขตกรุงเทพมหานคร ระหว่างจังหวัดและระหว่างประเทศ
สำนักงานคณะกรรมการกฤษฎีกา	โดยรถยนต์เล็ก	(๓) กำหนดจำนวนผู้ประกอบการขนส่งและจำนวนรถสำหรับการขนส่งไม่ประจำ
		ทางในเขตกรุงเทพมหานคร ระหว่างจังหวัดและระหว่างประเทศ
		(๔) กำหนดเส้นทาง จำนวนผู้ประกอบการขนส่ง และจำนวนรถสำหรับการขนส่ง
		(๕) กำหนดจำนวนผู้ประกอบการจัดการขนส่ง
สำนักงานคณะกรรมการกฤษฎีกา	หรือขนส่งถ้ายสินค้า ณ สถานีขนส่ง	(๖) กำหนดอัตราค่าขนส่งและค่าบริการอย่างอื่นในการขนส่ง
		(๗) กำหนดอัตราค่าบริการในการดำเนินการของสถานีขนส่ง
		(๘) กำหนดสถานที่ จัดให้มีหรือจัดตั้ง และระเบียบเกี่ยวกับสถานีขนส่ง
		(๙) กำหนดชนิดหรือสภาพรถที่มีให้รับจดทะเบียน
สำนักงานคณะกรรมการกฤษฎีกา	กิจการขนส่งทางบก	(๑๐) กำหนดประเภทหรือชนิดของรถที่ต้องเข้าหยุดหรือจอดเพื่อการรับส่งผู้โดยสาร
		(๑๑) กำหนดที่หยุดหรือจอดรถเพื่อรับส่งผู้โดยสาร
		(๑๒) วางมาตรการในการกำหนด อนุญาต เพิกถอนการอนุญาตและการควบคุม
		การขนส่งทางบก
สำนักงานคณะกรรมการกฤษฎีกา	การกำหนดตาม (๒) (๓) (๔) (๘) (๙) และ (๑๐) ให้ประกาศในราชกิจจานุเบกษา	(๑๓) ปฏิบัติการอื่นตามที่บัญญัติไว้ในพระราชบัญญัตินี้ และตามมติ
		คณะกรรมการนโยบายการขนส่งทางบก
		มาตรา ๒๐ ให้คณะกรรมการควบคุมการขนส่งทางบกประจำจังหวัดมีอำนาจและ
		หน้าที่ภายในเขตจังหวัด ดังต่อไปนี้
สำนักงานคณะกรรมการกฤษฎีกา	ประจำทาง	(๑) กำหนดเส้นทาง จำนวนผู้ประกอบการขนส่งและจำนวนรถสำหรับการขนส่ง

(๒) ใบอนุญาตประกอบการขนส่งไม่ประจำทาง

(๓) ใบอนุญาตประกอบการขนส่งโดยรถขนาดเล็ก

(๔) ใบอนุญาตประกอบการขนส่งส่วนบุคคล

ใบอนุญาตประกอบการขนส่งประจำทาง ใบอนุญาตประกอบการขนส่งไม่ประจำทางหรือใบอนุญาตประกอบการขนส่งโดยรถขนาดเล็ก ให้ใช้เป็นใบอนุญาตประกอบการขนส่งส่วนบุคคลได้

ห้ามมิให้ผู้ได้รับใบอนุญาตประกอบการขนส่งใช้รถผิดประเภทตามที่ระบุไว้ข้างต้น เว้นแต่จะได้รับอนุญาตเป็นหนังสือจากนายทะเบียนเป็นครั้งคราว ตามหลักเกณฑ์และวิธีการที่

คณะกรรมการควบคุมการขนส่งทางบกกลางกำหนด

มาตรา ๒๘ ใบอนุญาตประกอบการขนส่งประจำทางให้มีอายุเจ็ดปีนับแต่วันออก

ใบอนุญาต ใบอนุญาตประกอบการขนส่งไม่ประจำทาง ใบอนุญาตประกอบการขนส่งโดยรถขนาดเล็ก และใบอนุญาตประกอบการขนส่งส่วนบุคคล ให้มีอายุห้าปีนับแต่วันออกใบอนุญาต ผู้ได้รับใบอนุญาตซึ่งประสงค์จะขอต่ออายุใบอนุญาตจะต้องยื่นคำขอเสียก่อน ใบอนุญาตสิ้นอายุ แต่การขอต่ออายุใบอนุญาตประกอบการขนส่งประจำทางและใบอนุญาตประกอบการขนส่งโดยรถขนาดเล็ก จะต้องยื่นคำขอก่อนใบอนุญาตสิ้นอายุไม่น้อยกว่าหนึ่งร้อยยี่สิบวัน

การขอต่ออายุใบอนุญาตและการอนุญาตให้เป็นไปตามหลักเกณฑ์และวิธีการที่

กำหนดในกฎกระทรวง

มาตรา ๒๙ บทบัญญัติแห่งมาตรา ๒๓ มิให้ใช้บังคับแก่การขนส่งส่วนบุคคล ซึ่งหน่วยงานของรัฐ วัตถุ มีสิทธิ มีชนชาติ สภาภชาติไทย และสถานพยาบาลตามกฎหมายว่าด้วยสถานพยาบาลเป็นผู้ประกอบการขนส่ง แต่ผู้ประกอบการขนส่งต้องปฏิบัติตามบทบัญญัติอื่นแห่งพระราชบัญญัตินี้เสมือนดังเป็นผู้ได้รับใบอนุญาตประกอบการขนส่งส่วนบุคคลทุกประการ

มาตรา ๓๐ ให้นายทะเบียนกลางเป็นผู้ออกใบอนุญาตประกอบการขนส่งในกรุงเทพมหานคร การขนส่งระหว่างจังหวัด และการขนส่งระหว่างประเทศ และให้นายทะเบียนประจำจังหวัดเป็นผู้ออกใบอนุญาตประกอบการขนส่งในจังหวัดของตน

ในการออกใบอนุญาตประกอบการขนส่งประจำทางจะต้องได้รับอนุมัติจาก

คณะกรรมการ

มาตรา ๓๑ ในการออกใบอนุญาตประกอบการขนส่งประจำทาง ให้นายทะเบียน

โดยอนุมัติของคณะกรรมการกำหนดเงื่อนไขไว้ในใบอนุญาตเกี่ยวกับ

(๑) จำนวนรถที่ต้องใช้ในการประกอบการขนส่งตามเส้นทางที่ใช้ในการประกอบการขนส่ง

มาตรา ๒๙ แก้ไขเพิ่มเติมโดยพระราชบัญญัติการขนส่งทางบก (ฉบับที่ ๑๓) พ.ศ. ๒๕๔๗

(๒) สิทธิในรถที่ใช้ประกอบการขนส่งของผู้ได้รับใบอนุญาตประกอบการขนส่ง

(๓) ลักษณะ ชนิด ขนาดและสีของรถและเครื่องหมายของผู้ประกอบการขนส่งที่ต้องให้ปรากฏประจำรถทุกคัน

(๔) จำนวนที่นั่ง เกณฑ์น้ำหนักบรรทุกและวิธีการบรรทุก

(๕) จำนวนผู้ประจำรถ

(๖) เส้นทางที่ใช้ในการประกอบการขนส่ง

(๗) อัตราค่าขนส่งและค่าบริการอย่างอื่นในการขนส่ง

(๘) สถานที่หยุดและจอดเพื่อขนถ่ายคน สัตว์ หรือสิ่งของ

(๙) ที่ที่รถจะต้องหยุดในระหว่างเส้นทาง

(๑๐) มาตรฐานบริการในการประกอบการขนส่ง

(๑๑) เวลาและจำนวนเที่ยวของการเดินรถ

(๑๒) เวลาทำงานประจำวันในการประกอบการขนส่ง

(๑๓) สถานที่เก็บ ช่อม และบำรุงรักษารถ

(๑๔) การประกอบกิจการอื่นนอกจากการประกอบการขนส่งประจำทาง

(๑๕) เงื่อนไขอื่นที่กำหนดในกฎกระทรวง

ผู้ได้รับใบอนุญาตประกอบการขนส่งประจำทางต้องจัดให้มีประกาศเงื่อนไขตาม (๖)

(๗) (๘) (๙) และ (๑๑) ณ ที่ซึ่งอธิบดีกำหนด

สำนักงานคณะกรรมการกฤษฎีกา

มาตรา ๓๒ ในการออกใบอนุญาตประกอบการขนส่งไม่ประจำทางให้นายทะเบียน

โดยอนุมัติของคณะกรรมการกำหนดเงื่อนไขไว้ในใบอนุญาตเกี่ยวกับ

(๑) จำนวนรถที่ต้องใช้ในการประกอบการขนส่ง

(๒) ลักษณะ ชนิดและขนาดของรถและเครื่องหมายของผู้ประกอบการขนส่งที่ต้อง

ให้ปรากฏประจำรถทุกคัน

(๓) จำนวนที่นั่ง เกณฑ์น้ำหนักบรรทุกและวิธีการบรรทุก

(๔) จำนวนผู้ประจำรถ

(๕) ที่องที่ทำการขนส่ง

(๖) มาตรฐานบริการในการประกอบการขนส่ง

(๗) อัตราค่าขนส่งและค่าบริการอย่างอื่นในการขนส่ง

(๘) สถานที่หยุดและจอดเพื่อขนถ่ายคน สัตว์ หรือสิ่งของ

(๙) สถานที่เก็บ ช่อม และบำรุงรักษารถ

(๑๐) เงื่อนไขอื่นที่กำหนดในกฎกระทรวง

ผู้ได้รับใบอนุญาตประกอบการขนส่งไม่ประจำทางต้องจัดให้มีการประกาศเงื่อนไข

ตาม (๗) และ (๘) ณ ที่ซึ่งอธิบดีกำหนด

มาตรา ๓๓ ในการออกใบอนุญาตประกอบการขนส่งโดยรถขนาดเล็ก ให้นาย

ทะเบียนโดยอนุมัติของคณะกรรมการกำหนดเงื่อนไขไว้ในใบอนุญาตเกี่ยวกับ

(๑) จำนวนรถที่ต้องใช้ในการประกอบการขนส่งตามเส้นทางที่ใช้ในการประกอบการ

ขนส่ง

(๒) ลักษณะ ชนิด ขนาดและสีของรถและเครื่องหมายของผู้ประกอบการขนส่งที่
ต้องให้ปรากฏประจำรถทุกคัน
(๓) จำนวนที่นั่ง เกณฑ์น้ำหนักบรรทุก และวิธีการบรรทุก
(๔) เวลาและจำนวนเที่ยวของการเดินรถ
(๕) เส้นทางที่ใช้ในการประกอบการขนส่ง
(๖) อัตราค่าขนส่งและค่าบริการอย่างอื่นในการขนส่ง
(๗) เงื่อนไขอื่นที่กำหนดในกฎกระทรวง
ผู้ได้รับใบอนุญาตประกอบการขนส่งโดยรถขนาดเล็กต้องจัดให้มีประกาศเงื่อนไข
ตาม (๕) และ (๖) ณ ที่ซึ่งอธิบดีกำหนด

มาตรา ๓๔^{๙๙} ในการออกใบอนุญาตประกอบการขนส่งส่วนบุคคล ให้นายทะเบียน
กำหนดเงื่อนไขตามหลักเกณฑ์ที่คณะกรรมการควบคุมการขนส่งทางบกกลางกำหนดไว้ในใบอนุญาต
เกี่ยวกับ

(๑) จำนวนรถที่ต้องใช้ในการประกอบการขนส่ง
(๒) ลักษณะ ชนิด และขนาดของรถและเครื่องหมายของผู้ประกอบการขนส่งที่ต้อง
ให้ปรากฏประจำรถทุกคัน
(๓) สถานที่เก็บ ช่อม และบำรุงรักษา
(๔)^{๑๐๐} จำนวนผู้ประจำรถ
(๕)^{๑๐๑} เงื่อนไขอื่นที่กำหนดในกฎกระทรวง

มาตรา ๓๕^{๑๐๒} ผู้ได้รับใบอนุญาตประกอบการขนส่งตามประเภทที่อธิบดีประกาศ
กำหนดต้องจัดให้มีสมุดประจำรถ ประวัติผู้ประจำรถ การตรวจสอบสภาพและความพร้อมของรถและ
ผู้ขับรถพร้อมทั้งบันทึกการตรวจสอบดังกล่าว และใบกำกับสินค้าที่ทำการขนส่ง รวมทั้งต้องจัดทำ
รายงานการขนส่งและรายงานอุบัติเหตุที่เกิดจากการขนส่ง ทั้งนี้ ตามหลักเกณฑ์ วิธีการ และเงื่อนไข
ที่อธิบดีประกาศกำหนด

มาตรา ๓๖^{๑๐๓} ผู้ได้รับใบอนุญาตประกอบการขนส่งต้องจัดให้มีอุปกรณ์และ
เครื่องมือเครื่องใช้ และต้องปฏิบัติตามข้อกำหนดว่าด้วยความปลอดภัยในการขนส่ง ทั้งนี้ ตามที่
กำหนดในกฎกระทรวง

^{๙๙} มาตรา ๓๔ แก้ไขเพิ่มเติมโดยพระราชบัญญัติการขนส่งทางบก (ฉบับที่ ๒) พ.ศ. ๒๕๒๓
^{๑๐๐} มาตรา ๓๔ (๔) เพิ่มโดยพระราชบัญญัติการขนส่งทางบก (ฉบับที่ ๕) พ.ศ. ๒๕๓๕
^{๑๐๑} มาตรา ๓๔ (๕) เพิ่มโดยพระราชบัญญัติการขนส่งทางบก (ฉบับที่ ๕) พ.ศ. ๒๕๓๕
^{๑๐๒} มาตรา ๓๕ แก้ไขเพิ่มเติมโดยคำสั่งหัวหน้าคณะรักษาความสงบแห่งชาติที่ ๑๕/๒๕๖๐ เรื่อง

มาตรการเพิ่มความปลอดภัยในรถโดยสารสาธารณะ
^{๑๐๓} มาตรา ๓๖ แก้ไขเพิ่มเติมโดยพระราชบัญญัติการขนส่งทางบก (ฉบับที่ ๕) พ.ศ. ๒๕๓๕

มาตรา ๓๗ ให้ผู้ได้รับใบอนุญาตประกอบการขนส่งประจำทางจัดให้มีที่พัก
ผู้โดยสารตามระยะทางโดยมีลักษณะ ขนาด จำนวน และจุดที่ตั้งของผู้โดยสารตามที่
คณะกรรมการกำหนด

มาตรา ๓๘ ห้ามมิให้ผู้ได้รับใบอนุญาตประกอบการขนส่ง เพิ่ม ลด หรือยกเว้นค่า
ขนส่งหรือค่าบริการอย่างอื่นในการขนส่ง เว้นแต่จะได้รับอนุญาตจากคณะกรรมการ

มาตรา ๓๙ ห้ามมิให้ผู้ได้รับใบอนุญาตประกอบการขนส่งประจำทาง ผู้ได้รับ
ใบอนุญาตประกอบการขนส่งไม่ประจำทาง ผู้ได้รับใบอนุญาตประกอบการขนส่งโดยรถขนาดเล็ก
หรือผู้ได้รับใบอนุญาตประกอบการขนส่งส่วนบุคคลใช้หรือยอมให้บุคคลอื่นใช้รถที่ได้รับอนุญาตทำ
การขนส่งนอกเส้นทาง หรือนอกท้องที่ที่ได้รับอนุญาต แล้วแต่กรณี เว้นแต่จะได้รับอนุญาตเป็น
หนังสือจากนายทะเบียน หรือผู้ซึ่งนายทะเบียนมอบหมาย ตามหลักเกณฑ์และวิธีการที่คณะกรรมการ
ควบคุมการขนส่งทางบกกลางกำหนด

มาตรา ๓๙/๑^{๑๐๔} ผู้ได้รับใบอนุญาตประกอบการขนส่งประจำทางอาจนำรถที่ได้รับ
อนุญาตให้ใช้ประกอบการขนส่งในเส้นทางหนึ่งไปใช้ทำการขนส่งอีกเส้นทางหนึ่งที่ตนเป็นผู้ได้รับ
ใบอนุญาตในลักษณะหมุนเวียนได้ โดยได้รับอนุญาตเป็นหนังสือจากนายทะเบียน

การขออนุญาตและการอนุญาต ให้เป็นไปตามหลักเกณฑ์ วิธีการ และเงื่อนไขที่
คณะกรรมการควบคุมการขนส่งทางบกกลางกำหนด

มาตรา ๔๐ ห้ามมิให้ผู้ได้รับใบอนุญาตประกอบการขนส่งไม่ประจำทางกระทำการ
ขนส่งอันมีลักษณะเช่นเดียวหรือคล้ายกับผู้ได้รับใบอนุญาตประกอบการขนส่งประจำทางหรือมี
ลักษณะเป็นการแย่งผลประโยชน์กับผู้ได้รับใบอนุญาตประกอบการขนส่งประจำทางในเส้นทางที่ผู้
ได้รับใบอนุญาตประกอบการขนส่งประจำทางได้รับอนุญาต

มาตรา ๔๐ ทวิ^{๑๐๕} ห้ามมิให้ผู้ได้รับใบอนุญาตประกอบการขนส่งใช้หรือยินยอมให้
ผู้ใดปฏิบัติหน้าที่ขับรถที่ใช้ในการขนส่งหากปรากฏว่าขณะใช้หรือขณะยินยอมให้ปฏิบัติหน้าที่ขับรถ
ผู้นั้นมีอาการหรือกระทำการอย่างหนึ่งอย่างใดดังต่อไปนี้

- (๑) เมาสุราหรือของมีเมาอย่างอื่น
- (๒) เสพยาเสพติดให้โทษตามกฎหมายว่าด้วยยาเสพติดให้โทษ
- (๓) เสพวัตถุที่ออกฤทธิ์ต่อจิตและประสาทตามกฎหมายว่าด้วยวัตถุที่ออกฤทธิ์ต่อจิต
และประสาท

ผู้ได้รับใบอนุญาตประกอบการขนส่งต้องคอยดูแลและป้องกันมิให้ผู้ซึ่งมีอาการ
หรือกระทำการตาม (๑) (๒) หรือ (๓) ของวรรคหนึ่งปฏิบัติหน้าที่ขับรถ

^{๑๐๔} มาตรา ๓๙/๑ เพิ่มโดยพระราชบัญญัติการขนส่งทางบก (ฉบับที่ ๑๒) พ.ศ. ๒๕๕๗
^{๑๐๕} มาตรา ๔๐ ทวิ เพิ่มโดยพระราชบัญญัติการขนส่งทางบก (ฉบับที่ ๘) พ.ศ. ๒๕๔๒

มาตรา ๔๑ ในกรณีที่มีเหตุฉุกเฉิน หรือมีความจำเป็นที่จะแก้ไขสถานการณ์เพื่อให้
การขนส่งได้รับความสะดวกหรือให้มีรถเพียงพอกับการขนส่ง นายทะเบียนมีอำนาจที่จะสั่ง
เปลี่ยนแปลงเส้นทางการเดินรถ เวลา และจำนวนเที่ยวของการเดินรถหรือให้ผู้ได้รับใบอนุญาต
ประกอบการขนส่ง ผู้ได้ส่งรถที่ตนได้รับอนุญาตไปช่วยเหลือเป็นการชั่วคราวตามควรแก่กรณีแล้วให้
รายงานคณะกรรมการโดยเร็ว

มาตรา ๔๒ ผู้ได้รับใบอนุญาตประกอบการขนส่งต้องแสดงใบอนุญาตประกอบการ
ขนส่ง หรือใบแทนใบอนุญาตไว้ในที่เปิดเผย ณ ที่ตั้งสำนักงานของผู้ได้รับใบอนุญาต

มาตรา ๔๓ ในกรณีที่ใบอนุญาตประกอบการขนส่งสูญหาย ถูกทำลายหรือชำรุดใน
สาระสำคัญ ให้ผู้ได้รับใบอนุญาตประกอบการขนส่งยื่นคำขอรับใบแทนใบอนุญาตต่อนายทะเบียน
ภายในสิบห้าวันนับแต่วันที่ได้ทราบถึงการสูญหาย ถูกทำลายหรือชำรุดดังกล่าว

มาตรา ๔๔ ผู้ได้รับใบอนุญาตประกอบการขนส่งประจำทาง ซึ่งประสงค์จะเลิก
ประกอบการขนส่งต้องแจ้งความประสงค์ดังกล่าวเป็นหนังสือให้นายทะเบียนทราบล่วงหน้าไม่น้อย
กว่าเก้าสิบวันก่อนวันเลิกประกอบการขนส่ง

มาตรา ๔๕ ผู้ได้รับใบอนุญาตประกอบการขนส่งโดยรถยนต์เล็กซึ่งประสงค์จะเลิก
ประกอบการขนส่งต้องแจ้งความประสงค์ดังกล่าวเป็นหนังสือให้นายทะเบียนทราบล่วงหน้าไม่น้อย
กว่าหกสิบวันก่อนวันเลิกประกอบการขนส่ง

มาตรา ๔๖ เมื่อปรากฏว่าผู้ได้รับใบอนุญาตประกอบการขนส่ง
(๑) ขาดคุณสมบัติตามมาตรา ๒๔
(๒) ไม่ปฏิบัติหรือปฏิบัติไม่ถูกต้องตามเงื่อนไขในมาตรา ๓๑ มาตรา ๓๒ มาตรา ๓๓
หรือมาตรา ๓๔ หรือไม่ปฏิบัติหรือปฏิบัติไม่ถูกต้องตามข้อกำหนดด้วยความปลอดภัยของผู้โดยสาร
ตามมาตรา ๓๖ หรือไม่ปฏิบัติหรือปฏิบัติไม่ถูกต้องตามบทบัญญัติในหมวด ๔ ว่าด้วยการชดใช้
ค่าเสียหายที่เกิดจากการขนส่ง

ให้นายทะเบียนมีอำนาจสั่งให้ผู้ได้รับใบอนุญาตประกอบการขนส่งนั้นปฏิบัติให้
ถูกต้อง หรือจัดการแก้ไขให้ถูกต้องภายในระยะเวลาที่กำหนด ถ้าผู้ได้รับใบอนุญาตประกอบการขนส่ง
ไม่ปฏิบัติหรือไม่แก้ไขให้ถูกต้อง หรือเป็นที่เห็นได้ว่าผู้ได้รับใบอนุญาตประกอบการขนส่งไม่สามารถจะ
ดำเนินการตามเงื่อนไขหรือข้อกำหนดนั้น หรือการดำเนินการนั้นน่าจะเป็นเหตุให้เกิดอันตรายหรือ
เสื่อมประโยชน์ต่อประชาชนให้นายทะเบียนโดยอนุมัติของคณะกรรมการสั่งเพิกถอนใบอนุญาต
ประกอบการขนส่งได้ แต่ถ้าเป็นการเพิกถอนใบอนุญาตประกอบการขนส่งประจำทางให้เป็นอำนาจ
ของคณะกรรมการควบคุมการขนส่งทางบกกลางที่จะพิจารณามติ

มาตรา ๔๗ ให้ผู้ได้รับใบอนุญาตประกอบการขนส่งซึ่งถูกสั่งเพิกถอนใบอนุญาตต้อง
ส่งคืนใบอนุญาตต่อนายทะเบียนภายในสิบห้าวันนับแต่วันที่ถูกสั่งเพิกถอนใบอนุญาต

สำนักงานคณะกรรมการกฤษฎีกา

สำนักงานคณะกรรมการกฤษฎีกา

สำนักงานคณะกรรมการกฤษฎีกา

มาตรา ๔๘ ผู้ได้รับใบอนุญาตประกอบการขนส่งซึ่งถูกสั่งเพิกถอนใบอนุญาตมีสิทธิ
อุทธรณ์ต่อรัฐมนตรีภายในสิบห้าวันนับแต่วันที่ได้รับคำสั่ง
คำวินิจฉัยของรัฐมนตรีให้เป็นที่สุด
การอุทธรณ์ตามวรรคหนึ่งไม่เป็นการทุเลากการบังคับตามคำสั่งเพิกถอนใบอนุญาต

มาตรา ๔๙^{๓๗} ให้อธิบดีหรือนายทะเบียนมีอำนาจควบคุมดูแลบรรดากิจการที่
เกี่ยวกับการขนส่งให้เป็นไปตามพระราชบัญญัตินี้ และเพื่อประโยชน์ดังกล่าวให้อธิบดีหรือนาย
ทะเบียนมีอำนาจ

(๑) เข้าไปในสถานที่ดำเนินการของผู้ได้รับใบอนุญาตประกอบการขนส่งเพื่อทราบ
ข้อเท็จจริงและเพื่อตรวจสอบบัญชีและเอกสารอื่นที่เกี่ยวข้องกับการประกอบการขนส่ง

(๒) ยึดหรืออายัดไว้ซึ่งสิ่งของหรือเอกสารที่อยู่ในสถานที่ตาม (๑) ที่เป็นความผิด
หรือที่อาจใช้เป็นพยานหลักฐานเพื่อพิสูจน์ความผิด หรือได้มาจากการกระทำความผิด

(๓) เรียกผู้ได้รับใบอนุญาตประกอบการขนส่ง ผู้จัดการและพนักงานของผู้ได้รับ
ใบอนุญาตประกอบการขนส่ง มาให้ถ้อยคำหรือสั่งให้ยื่นคำชี้แจงแสดงข้อเท็จจริงตามที่ต้องการ
ในการปฏิบัติตาม (๑) และ (๒) ให้กระทำการระหว่างพระอาทิตย์ขึ้นถึงพระอาทิตย์ตก
หรือในเวลาทำการของสถานที่นั้น และให้อธิบดีมีอำนาจมอบหมายให้ผู้ตรวจการหรือพนักงานตรวจ
สภาพทำการแทนได้

ในการปฏิบัติการของอธิบดี นายทะเบียน ผู้ตรวจการ หรือพนักงานตรวจสอบตาม
มาตรานี้ให้บุคคลที่เกี่ยวข้องซึ่งอยู่ในสถานที่นั้นอำนวยความสะดวกหรือช่วยเหลือตามสมควร

มาตรา ๕๐ ให้ผู้ตรวจการมีอำนาจเรียกรถให้หยุดเพื่อทำการตรวจสอบ และเมื่อ
เชื่อว่าการกระทำอันเป็นการฝ่าฝืนบทบัญญัติแห่งพระราชบัญญัตินี้เกิดขึ้น ให้ผู้ตรวจการมีอำนาจ
จับกุมผู้ฝ่าฝืนเพื่อส่งให้พนักงานฝ่ายปกครองหรือตำรวจดำเนินคดีต่อไป
บทบัญญัติในวรรคหนึ่งไม่ลบล้างอำนาจจับกุมของพนักงานฝ่ายปกครองหรือตำรวจ

มาตรา ๕๑ ในการปฏิบัติหน้าที่ตามมาตรา ๔๙ และมาตรา ๕๐ ให้ผู้ตรวจการและ
พนักงานตรวจสอบสภาพแสดงบัตรประจำตัวต่อผู้ซึ่งเกี่ยวข้อง
บัตรประจำตัวผู้ตรวจการและพนักงานตรวจสอบสภาพให้เป็นไปตามแบบที่รัฐมนตรี

กำหนด

หมวด ๕ การกฤษฎีกา

การชดใช้ค่าเสียหายที่เกิดจากการขนส่ง

มาตรา ๕๒ ผู้ได้รับใบอนุญาตประกอบการขนส่งประจำทาง ผู้ได้รับใบอนุญาต
ประกอบการขนส่งไม่ประจำทาง ผู้ได้รับใบอนุญาตประกอบการขนส่งโดยรถยนต์เล็ก และผู้ได้รับ

มาตรา ๔๙ แก้ไขเพิ่มเติมโดยพระราชบัญญัติการขนส่งทางบก (ฉบับที่ ๑๒) พ.ศ. ๒๕๕๗

สำนักงานคณะกรรมการกฤษฎีกา

สำนักงานคณะกรรมการกฤษฎีกา

สำนักงานคณะกรรมการกฤษฎีกา

ใบอนุญาตประกอบการขนส่งส่วนบุคคล ต้องวางหลักทรัพย์เป็นเงินสด หรือพันธบัตรรัฐบาลไทยอย่างใดอย่างหนึ่งหรือทั้งสองอย่างรวมกัน หรือเป็นสัญญาประกันภัยและกรมธรรม์ประกันภัยซึ่งทำกับบริษัทประกันภัยที่นายทะเบียนกลางให้ความเห็นชอบต่อนายทะเบียนกลาง ในกรณีเป็นสัญญาประกันภัยและกรมธรรม์ประกันภัยผู้ได้รับใบอนุญาตประกอบการขนส่งต้องเป็นผู้เอาประกันภัย โดยให้บุคคลภายนอกผู้ได้รับความเสียหายเนื่องจากการขนส่งของตนเป็นผู้รับประกันภัย สำหรับการชดใช้ค่าเสียหายที่เป็นค่าใช้จ่ายเบื้องต้นเพื่อประกันความเสียหายอันเกิดแก่ชีวิตหรือร่างกายของบุคคลภายนอก และซึ่งผู้ได้รับใบอนุญาตประกอบการขนส่งจะต้องรับผิดชอบเนื่องจากการขนส่งของตน ทั้งนี้ ตามหลักเกณฑ์ วิธีการและเงื่อนไขที่กำหนดในกฎกระทรวง^{๑๔}

สำนักงานคณะกรรมการกฤษฎีกา จำนวนหรือมูลค่าของหลักทรัพย์ตามวรรคหนึ่ง ให้กำหนดตามขนาดและประเภทของการประกอบการขนส่งแต่ต้องไม่น้อยกว่าที่กำหนดในกฎกระทรวง

ในกรณีที่ผู้ได้รับใบอนุญาตประกอบการขนส่งวางหลักทรัพย์เป็นเงินสดไม่ว่าทั้งหมดหรือบางส่วนให้ดอกผลที่เกิดจากหลักทรัพย์ที่เป็นเงินสดนั้นตกเป็นของผู้ได้รับใบอนุญาตประกอบการขนส่งที่วางหลักทรัพย์

ให้กรมการขนส่งทางบกเป็นผู้รับผิดชอบในการเปิดบัญชีเงินฝาก และการเบิกจ่ายเงินจากบัญชีหลักทรัพย์กับธนาคารตามระเบียบของกระทรวงการคลัง

สำนักงานคณะกรรมการกฤษฎีกา สำนักงานคณะกรรมการกฤษฎีกา สำนักงานคณะกรรมการกฤษฎีกา
มาตรา ๕๓ ในกรณีที่หลักทรัพย์ที่นำมาวางประกันตามมาตรา ๕๒ มีจำนวนหรือมูลค่าลดน้อยลง นายทะเบียนกลางมีอำนาจสั่งให้ผู้ได้รับใบอนุญาตประกอบการขนส่งนำหลักทรัพย์มาเพิ่มเติมให้ครบจำนวนหรือมูลค่าตามที่กำหนดได้ภายในสิบห้าวันนับแต่วันที่ได้รับคำสั่ง

สำนักงานคณะกรรมการกฤษฎีกา สำนักงานคณะกรรมการกฤษฎีกา สำนักงานคณะกรรมการกฤษฎีกา
มาตรา ๕๔ ในการวางหลักทรัพย์ซึ่งเป็นพันธบัตรรัฐบาลไทย ให้ผู้ได้รับใบอนุญาตประกอบการขนส่งทำหนังสือมอบอำนาจให้นายทะเบียนกลางมีอำนาจจัดการจำหน่ายพันธบัตรนั้นเพื่อชดใช้ค่าเสียหายแทนผู้ได้รับใบอนุญาตประกอบการขนส่งด้วย

สำนักงานคณะกรรมการกฤษฎีกา สำนักงานคณะกรรมการกฤษฎีกา สำนักงานคณะกรรมการกฤษฎีกา
มาตรา ๕๕ หลักทรัพย์ที่ผู้ได้รับใบอนุญาตประกอบการขนส่งนำมาวางประกันตาม
มาตรา ๕๒ ไม่อยู่ในความรับผิดชอบแห่งการบังคับคดี เว้นแต่จะเป็นการบังคับคดีเพื่อการชำระหนี้ ซึ่งผู้ได้รับใบอนุญาตประกอบการขนส่งต้องรับผิดชอบชดใช้ค่าเสียหายที่เกิดแก่ชีวิตหรือร่างกายของบุคคลภายนอกอื่นเนื่องจากการขนส่งของตน

สำนักงานคณะกรรมการกฤษฎีกา สำนักงานคณะกรรมการกฤษฎีกา
มาตรา ๕๖ เมื่อรถของผู้ได้รับใบอนุญาตประกอบการขนส่งได้ก่อให้เกิดความเสียหายแก่ร่างกายหรือชีวิตของบุคคลใดนอกจากความรับผิดชอบตามที่กำหนดไว้ในมาตรา ๕๔ ผู้ได้รับใบอนุญาตประกอบการขนส่งซึ่งเป็นเจ้าของรถที่ก่อให้เกิดความเสียหายจะต้องชดใช้ค่าใช้จ่ายเบื้องต้นให้แก่ผู้เสียหายหรือทายาท ในกรณีที่ผู้เสียหายถึงแก่ความตาย

สำนักงานคณะกรรมการกฤษฎีกา สำนักงานคณะกรรมการกฤษฎีกา
ค่าใช้จ่ายเบื้องต้นซึ่งจะต้องจ่ายให้แก่ผู้เสียหาย ให้จ่ายตามความร้ายแรงของความเสียหาย ทั้งนี้ ตามอัตราที่กำหนดในกฎกระทรวง

^{๑๔} มาตรา ๕๒ วรรคหนึ่ง แก้ไขเพิ่มเติมโดยพระราชบัญญัติการขนส่งทางบก (ฉบับที่ ๕) พ.ศ.

เพื่อประโยชน์แห่งพระราชบัญญัตินี้ ค่าใช้จ่ายเบื้องต้นหมายถึง ค่าใช้จ่ายที่ต้องใช้ในการรักษาพยาบาล รวมทั้งค่าใช้จ่ายอื่น ๆ ระหว่างการรักษาพยาบาลและหรือค่าปลงศพ

สำนักงานคณะกรรมการกฤษฎีกา สำนักงานคณะกรรมการกฤษฎีกา
มาตรา ๕๗ เมื่อผู้เสียหายหรือทายาทในกรณีที่ผู้เสียหายถึงแก่ความตาย ประสงค์จะได้รับชดใช้ค่าใช้จ่ายเบื้องต้น ให้ยื่นคำขอตามแบบที่กรมตำรวจกำหนดต่อพนักงานสอบสวน โดยแสดงพยานหลักฐานว่าผู้เสียหายได้รับความเสียหายจากรถของผู้ได้รับใบอนุญาตประกอบการขนส่งให้พนักงานสอบสวนพิจารณาจากสำนวนการสอบสวน และเมื่อเห็นว่าความเสียหายได้เกิดขึ้นจากรถของผู้ได้รับใบอนุญาตประกอบการขนส่งคันใด ให้มีหนังสือสั่งให้ผู้ได้รับใบอนุญาตประกอบการขนส่งซึ่งเป็นเจ้าของรถคันนั้นชดใช้ค่าใช้จ่ายเบื้องต้นตามจำนวนที่กำหนดในกฎกระทรวงซึ่งออกตามมาตรา ๕๖ วรรคสอง ในการนี้ให้แจ้งให้นายทะเบียนกลางทราบโดยเร็วด้วย

ในการสั่งของพนักงานสอบสวนตามวรรคหนึ่ง พนักงานสอบสวนต้องพิจารณาถึงภายในเจ็ดวันนับแต่วันที่ได้รับคำขอ

สำนักงานคณะกรรมการกฤษฎีกา สำนักงานคณะกรรมการกฤษฎีกา
ในการชดใช้ค่าใช้จ่ายเบื้องต้นตามวรรคหนึ่ง ผู้ได้รับใบอนุญาตประกอบการขนส่งต้องชำระภายในเจ็ดวันนับแต่วันที่ได้รับคำสั่งจากพนักงานสอบสวน

สำนักงานคณะกรรมการกฤษฎีกา สำนักงานคณะกรรมการกฤษฎีกา
มาตรา ๕๘ ผู้เสียหายหรือทายาทของผู้เสียหายต้องใช้สิทธิในการขอรับชดใช้ค่าใช้จ่ายเบื้องต้นตามมาตรา ๕๗ ภายในกำหนดหนึ่งปีนับแต่วันที่ความเสียหายเกิดขึ้น

สำนักงานคณะกรรมการกฤษฎีกา สำนักงานคณะกรรมการกฤษฎีกา
มาตรา ๕๙ การชดใช้ค่าใช้จ่ายเบื้องต้นตามหมวดนี้ไม่ตัดสิทธิผู้เสียหายในอันที่จะเรียกร้องค่าสินไหมทดแทนเพื่อความเสียหายอันเกิดจากการละเมิดตามประมวลกฎหมายแพ่งและพาณิชย์

สำนักงานคณะกรรมการกฤษฎีกา สำนักงานคณะกรรมการกฤษฎีกา
มาตรา ๖๐ บุคคลซึ่งมีสิทธิได้รับชดใช้ค่าใช้จ่ายเบื้องต้นตามหมวดนี้ ได้แก่ผู้เสียหายดังต่อไปนี้

- (๑) ผู้เสียหายซึ่งมิได้อยู่ในรถคันที่ก่อให้เกิดความเสียหาย แต่ได้รับความเสียหายจากรถที่ก่อให้เกิดความเสียหายขึ้น
- (๒) ผู้เสียหายซึ่งอยู่ในรถคันที่ก่อให้เกิดความเสียหาย แต่ไม่รวมถึงผู้ขับรถ คนงานหรือลูกจ้างประจำรถซึ่งอยู่ในระหว่างปฏิบัติหน้าที่
- (๓) ผู้เสียหายซึ่งอยู่ในรถคันที่ไม่ได้ก่อให้เกิดความเสียหาย

สำนักงานคณะกรรมการกฤษฎีกา สำนักงานคณะกรรมการกฤษฎีกา
มาตรา ๖๑ ในกรณีที่ผู้ได้รับใบอนุญาตประกอบการขนส่งไม่เห็นด้วยกับคำสั่งของพนักงานสอบสวนตามมาตรา ๕๗ ให้อุทธรณ์คำสั่งดังกล่าวต่อคณะกรรมการควบคุมการขนส่งทางบกกลางภายในสิบห้าวันนับแต่วันที่ได้รับคำสั่งของพนักงานสอบสวนตามมาตรา ๕๗ และให้พนักงานสอบสวนบันทึกความเห็นของผู้ได้รับใบอนุญาตประกอบการขนส่งซึ่งไม่เห็นด้วยไว้ในสำนวนการสอบสวน

คำวินิจฉัยของคณะกรรมการควบคุมการขนส่งกลางให้เป็นที่สุด

สำนักงานคณะกรรมการกฤษฎีกา สำนักงานคณะกรรมการกฤษฎีกา

มาตรา ๖๒ ในกรณีที่ผู้ได้รับใบอนุญาตประกอบการขนส่งอุทธรณ์คำสั่งของพนักงานสอบสวน ถ้าคณะกรรมการควบคุมการขนส่งทางบกกลางมีความเห็นตามความเห็นของพนักงานสอบสวน ผู้ได้รับใบอนุญาตประกอบการขนส่งต้องชดใช้ค่าใช้จ่ายเบื้องต้นให้ผู้เสียหายหรือทายาทของผู้เสียหายเพิ่มขึ้นจากค่าใช้จ่ายเบื้องต้นที่พนักงานสอบสวนกำหนดไว้อีกร้อยละสิบ

มาตรา ๖๓ ผู้ได้รับใบอนุญาตประกอบการขนส่งผู้ใดไม่ยอมชดใช้ค่าใช้จ่ายเบื้องต้นตามคำสั่งของพนักงานสอบสวนตามมาตรา ๕๗ หรือตามคำวินิจฉัยของคณะกรรมการควบคุมการขนส่งทางบกกลางตามมาตรา ๖๒ ในกรณีที่เป็นผู้ได้รับใบอนุญาตประกอบการขนส่งตามมาตรา ๕๒ ให้นายทะเบียนกลางมีอำนาจนำหลักทรัพย์ของผู้ได้รับใบอนุญาตประกอบการขนส่งนั้นซึ่งได้นำมาวางไว้เป็นประกันชดใช้ค่าใช้จ่ายเบื้องต้นแทนได้

มาตรา ๖๔ ในกรณีที่ผู้เสียหายไม่ได้รับชดใช้ค่าใช้จ่ายเบื้องต้นหรือได้รับชดใช้ไม่ครบตามจำนวนที่พนักงานสอบสวนหรือคณะกรรมการควบคุมการขนส่งทางบกกลางสั่งไว้ว่าเพราะเหตุหลักทรัพย์ที่วางประกันไว้ไม่พอจ่ายค่าเสียหายเบื้องต้นหรือเพราะเหตุอื่นใด เมื่อผู้เสียหายได้ร้องเรียนต่อนายทะเบียนกลาง ให้นายทะเบียนกลางสั่งให้ผู้ได้รับใบอนุญาตประกอบการขนส่งชำระให้เสร็จสิ้นภายในเจ็ดวันนับแต่วันที่รับคำสั่ง ถ้าผู้ได้รับใบอนุญาตประกอบการขนส่งไม่ปฏิบัติตามคำสั่งของนายทะเบียนกลางดังกล่าว ให้นายทะเบียนกลางเพิกถอนใบอนุญาตประกอบการขนส่ง และให้นำมาตรา ๔๗ และมาตรา ๔๘ มาใช้บังคับโดยอนุโลม

สำนักงานคณะกรรมการกฤษฎีกา
หมวด ๕
การรับจัดการขนส่ง
สำนักงานคณะกรรมการกฤษฎีกา

มาตรา ๖๕ ห้ามมิให้ผู้ใดประกอบการรับจัดการขนส่ง เว้นแต่จะได้รับใบอนุญาตจากนายทะเบียนกลาง
การขออนุญาตและการอนุญาตให้เป็นไปตามหลักเกณฑ์และวิธีการที่กำหนดใน

กฎกระทรวง

มาตรา ๖๖ ในการออกใบอนุญาตประกอบการรับจัดการขนส่ง ให้นายทะเบียนกลาง โดยอนุมัติของคณะกรรมการควบคุมการขนส่งทางบกกลางกำหนดเงื่อนไขไว้ในใบอนุญาต

- สำนักงานคณะกรรมการกฤษฎีกา
- (๑) ห้องที่ที่ประกอบการรับจัดการขนส่ง
- (๒) สถานที่ตั้งสำนักงานของผู้ประกอบการรับจัดการขนส่ง
- (๓) สถานที่พักคน สัตว์ หรือเก็บสิ่งของ
- (๔) วิธีการปฏิบัติเกี่ยวกับสวัสดิภาพ ความสะอาดและความปลอดภัยในการรับจัดการขนส่ง
- (๕) อัตราค่าบริการรับจัดการขนส่ง
- (๖) เงื่อนไขอื่นตามที่กำหนดในกฎกระทรวง

สำนักงานคณะกรรมการกฤษฎีกา

ผู้ได้รับใบอนุญาตประกอบการรับจัดการขนส่งต้องจัดให้มีการประกาศเงื่อนไขตาม (๑) (๒) (๓) (๔) และ (๕) ณ ที่ซึ่งอธิบดีกำหนด

มาตรา ๖๗ ผู้ได้รับใบอนุญาตตามมาตรา ๖๕ ต้องวางหลักทรัพย์ต่อยาทะเบียนเพื่อเป็นประกันการปฏิบัติตามสัญญาับจัดการขนส่ง ทั้งนี้ ตามจำนวนหลักเกณฑ์และวิธีการที่กำหนดในกฎกระทรวง

มาตรา ๖๘ ในกรณีที่หลักทรัพย์ที่นำมาวางประกันตามมาตรา ๖๗ มีจำนวนหรือมูลค่าลดน้อยลง นายทะเบียนมีอำนาจสั่งให้ผู้ได้รับใบอนุญาตนำหลักทรัพย์มาเพิ่มเติมให้ครบจำนวนหรือมูลค่าตามที่กำหนดภายในสิบห้าวันนับแต่วันที่รับคำสั่ง

มาตรา ๖๙ ใบอนุญาตประกอบการรับจัดการขนส่งให้มีอายุสองปีนับแต่วันที่ออกใบอนุญาต

การขอต่ออายุใบอนุญาตและการอนุญาตให้เป็นไปตามหลักเกณฑ์และวิธีการที่กำหนดในกฎกระทรวง

มาตรา ๗๐ ให้นำมาตรา ๒๔ มาตรา ๓๘ มาตรา ๔๒ มาตรา ๔๓ มาตรา ๔๖ มาตรา ๔๗ มาตรา ๔๘ และมาตรา ๔๙ มาใช้บังคับแก่การประกอบการรับจัดการขนส่งโดยอนุโลม

สำนักงานคณะกรรมการกฤษฎีกา
หมวด ๖
รถ
สำนักงานคณะกรรมการกฤษฎีกา

มาตรา ๗๑ รถที่ใช้ในการขนส่งต้องมีสภาพมั่นคงแข็งแรง มีเครื่องอุปกรณ์และส่วนควบถูกต้องตามที่กำหนดในกฎกระทรวงกับได้จดทะเบียนตามมาตรา ๗๓ และเสียภาษีตามมาตรา ๘๕ แล้ว

รถที่ใช้ในการขนส่งที่เสียภาษีตามพระราชบัญญัติแล้ว ให้ได้รับยกเว้นไม่ต้องเสียภาษีรถยนต์ตามกฎหมายว่าด้วยรถยนต์

มาตรา ๗๒^{๑๔} รถที่จะนำมาจดทะเบียนและเสียภาษีต้องผ่านการตรวจสอบสภาพจากพนักงานตรวจสอบ หรือจากสถานตรวจสอบสภาพที่ได้รับอนุญาตตามมาตรา ๗๔ เว้นแต่รถประเภทหรือชนิดใดที่สมควรได้รับการยกเว้นการตรวจสอบสภาพเป็นครั้งคราวให้กำหนดในกฎกระทรวง

ในกรณีที่ปรากฏว่ารถที่นำมารับการตรวจสอบสภาพนั้นมีสภาพมั่นคงแข็งแรง มีเครื่องอุปกรณ์ และส่วนควบถูกต้องตามที่กำหนดในกฎกระทรวงแล้ว ให้พนักงานตรวจสอบสภาพหรือสถานตรวจสอบสภาพรถที่ได้รับการอนุญาตออกใบรับรองให้

ใบรับรองการตรวจสอบสภาพรถให้ทำตามแบบที่อธิบดีกำหนด

^{๑๔} มาตรา ๗๒ แก้ไขเพิ่มเติมโดยพระราชบัญญัติการขนส่งทางบก (ฉบับที่ ๒) พ.ศ. ๒๕๒๓

มาตรา ๗๓^{๒๐} เมื่อนายทะเบียนเห็นว่าพนักงานตรวจสภาพหรือสถานตรวจสภาพรถที่ได้รับอนุญาตได้ตรวจสภาพรถถูกต้องตามที่บัญญัติไว้ในมาตรา ๗๒ และมาตรา ๗๒ แล้ว ให้รับจดทะเบียนและออกหนังสือแสดงการจดทะเบียนพร้อมกับแผ่นป้ายเลขทะเบียนรถคันนั้นให้โดยไม่ชักช้า

มาตรา ๗๔ ผู้ใดประสงค์จะจัดตั้งสถานตรวจสภาพรถเพื่อรับรองสภาพรถตามพระราชบัญญัตินี้ ต้องได้รับใบอนุญาตจากนายทะเบียนกลาง

การขออนุญาตและการอนุญาตให้เป็นไปตามหลักเกณฑ์ วิธีการและเงื่อนไขที่กำหนดในกฎกระทรวง

มาตรา ๗๔/๑^{๒๑} อัตราค่าบริการตรวจสภาพรถ ให้เป็นไปตามที่อธิบดีประกาศกำหนด

ผู้ได้รับใบอนุญาตจัดตั้งสถานตรวจสภาพรถต้องแสดงอัตราค่าบริการตรวจสภาพรถที่จะจัดเก็บไว้ในที่เปิดเผย ณ สถานตรวจสภาพรถของตน

มาตรา ๗๕ ใบอนุญาตจัดตั้งสถานตรวจสภาพรถให้มีอายุสามปีนับแต่วันที่ออกใบอนุญาต

การขอต่ออายุใบอนุญาตและการอนุญาตให้เป็นไปตามหลักเกณฑ์และวิธีการที่กำหนดในกฎกระทรวง

มาตรา ๗๖ ผู้ได้รับใบอนุญาตจัดตั้งสถานตรวจสภาพรถผู้ใดไม่ปฏิบัติตามเงื่อนไขที่กำหนดในกฎกระทรวงตามมาตรา ๗๔ ให้นายทะเบียนกลางมีอำนาจสั่งเพิกถอนใบอนุญาตจัดตั้งสถานตรวจสภาพรถนั้นได้

ให้นำมาตรา ๔๗ มาตรา ๔๘ และมาตรา ๔๙ มาใช้บังคับแก่การจัดตั้งสถานตรวจสภาพรถที่ได้รับอนุญาตโดยอนุโลม

มาตรา ๗๗ หนังสือแสดงการจดทะเบียนรถให้ใช้ได้สิ่งวัดนับแต่วัดที่ออกหนังสือนี้ให้เดือนมกราคม เดือนเมษายน เดือนกรกฎาคม และเดือนตุลาคม เป็นเดือนแรกของแต่ละงวด

การขอต่ออายุทะเบียน ให้ยื่นคำขอต่อนายทะเบียนภายในเวลาที่นายทะเบียนจะได้ประกาศกำหนด

ให้นำมาตรา ๗๑ มาตรา ๗๒ และมาตรา ๗๓ มาใช้บังคับแก่การขอต่ออายุทะเบียนโดยอนุโลม

^{๒๐} มาตรา ๗๓ แก้ไขเพิ่มเติมโดยพระราชบัญญัติการขนส่งทางบก (ฉบับที่ ๒) พ.ศ. ๒๕๖๓

^{๒๑} มาตรา ๗๔/๑ เพิ่มโดยพระราชบัญญัติการขนส่งทางบก (ฉบับที่ ๑๒) พ.ศ. ๒๕๕๗

มาตรา ๗๘ ห้ามมิให้มีการแก้ไขเพิ่มเติมหรือเปลี่ยนแปลงสภาพเครื่องอุปกรณ์หรือส่วนควบของรถให้ผิดแผกแตกต่างในสาระสำคัญตามที่กำหนดในกฎกระทรวง เว้นแต่จะได้รับอนุญาตเป็นหนังสือจากนายทะเบียน

มาตรา ๗๙ ให้ผู้ได้รับใบอนุญาตประกอบการขนส่งที่ประสงค์จะเลิกใช้รถที่จดทะเบียนแล้ว แจ้งเป็นหนังสือให้นายทะเบียนทราบและนำแผ่นป้ายเลขทะเบียนรถคืนแก่นายทะเบียนภายในสิบห้าวันนับแต่วันที่เลิกใช้รถนั้น

มาตรา ๘๐ ให้ผู้ได้รับใบอนุญาตประกอบการขนส่งซึ่งมีความจำเป็นจะต้องระงับใช้รถนั้นชั่วคราวเป็นเวลาเกินสิบห้าวันแจ้งเป็นหนังสือให้นายทะเบียนทราบก่อนวันที่จะระงับใช้รถนั้น

มาตรา ๘๑ รถที่ยังมิได้จดทะเบียนตามความในพระราชบัญญัตินี้หรือรถที่เลิกใช้ตามมาตรา ๗๙ ถ้านำมาใช้เพื่อขายหรือเพื่อซ่อม ต้องมีใบอนุญาตและเครื่องหมายโดยเฉพาะตามที่กำหนดในกฎกระทรวง

ใบอนุญาตและเครื่องหมายดังกล่าวใช้ได้เฉพาะรถที่อยู่ในความครอบครองของผู้ได้รับใบอนุญาตโดยสับเปลี่ยนกันได้ ไม่เฉพาะคัน

มาตรา ๘๒ การโอนรถซึ่งได้จดทะเบียนตามมาตรา ๗๓ แล้วผู้โอนและผู้รับโอนจะต้องแจ้งต่อนายทะเบียนภายในสิบห้าวันนับแต่วันโอนและให้นายทะเบียนจดทะเบียนแจ้งการโอนไว้ในหนังสือแสดงการจดทะเบียนรถนั้น

มาตรา ๘๓ เมื่อผู้ตรวจการตรวจพบว่ารถคันใดมีสภาพไม่มั่นคงแข็งแรงหรือมีเครื่องอุปกรณ์หรือส่วนควบไม่ครบถ้วน หรือไม่ถูกต้องตามที่กำหนดในกฎกระทรวง ให้ผู้ตรวจการรายงานให้นายทะเบียนทราบ แต่ถ้าปรากฏโดยชัดแจ้งว่าการใช้รถคันนั้นต่อไปน่าจะเป็นเหตุให้เกิดอันตรายแก่การขนส่ง ให้ผู้ตรวจการมีอำนาจสั่งระงับใช้ไว้เป็นการชั่วคราวได้ และให้รับรายงานให้นายทะเบียนทราบภายในยี่สิบสี่ชั่วโมง

ให้นายทะเบียนมีอำนาจสั่งให้ผู้ได้รับใบอนุญาตประกอบการขนส่งผู้เป็นเจ้าของรถตามวรรคหนึ่ง จัดการส่งรถคันนั้นไปให้พนักงานตรวจสภาพหรือสถานตรวจสภาพรถที่ได้รับอนุญาตตรวจสอบความบกพร่องตามรายงานของผู้ตรวจการภายในเวลาที่กำหนด

เมื่อนายทะเบียนมีคำสั่งตามวรรคสองแล้ว ให้ผู้ได้รับใบอนุญาตจัดการใช้รถดังกล่าวไว้จนกว่านายทะเบียนจะมีคำสั่งอนุญาตให้ใช้ได้ต่อไป

มาตรา ๘๔ เมื่อนักงานตรวจสภาพหรือสถานตรวจสภาพรถที่ได้รับอนุญาตเห็นว่ารถที่นำมาให้ตรวจตามมาตรา ๘๓ สมควรจะต้องซ่อมแซม ปรับปรุง เพื่อให้รถกลับมีสภาพมั่นคงแข็งแรง หรือจะต้องแก้ไขเปลี่ยนแปลงอุปกรณ์หรือส่วนควบให้ถูกต้องตามที่กำหนดในกฎกระทรวง ให้แจ้งให้ผู้ได้รับใบอนุญาตประกอบการขนส่งดำเนินการซ่อมแซม ปรับปรุงหรือแก้ไขเปลี่ยนแปลงให้ถูกต้อง แล้วให้นักงานตรวจสภาพหรือสถานตรวจสภาพรถที่ได้รับอนุญาตตรวจสอบความถูกต้องและรายงานให้นายทะเบียนทราบ

^{๒๐} มาตรา ๗๓ แก้ไขเพิ่มเติมโดยพระราชบัญญัติการขนส่งทางบก (ฉบับที่ ๒) พ.ศ. ๒๕๖๓

^{๒๑} มาตรา ๗๔/๑ เพิ่มโดยพระราชบัญญัติการขนส่งทางบก (ฉบับที่ ๑๒) พ.ศ. ๒๕๕๗

เมื่อได้พิจารณาเห็นสมควรตามรายงานของพนักงานตรวจสอบสภาพหรือสถานตรวจสภาพรถที่ได้รับอนุญาตตามวรรคหนึ่ง ให้นายทะเบียนอนุญาตให้ผู้ได้รับใบอนุญาตประกอบการขนส่งใช้รถคันนั้นต่อไปได้

มาตรา ๘๕ เพื่อประโยชน์ในการจัดเก็บภาษีรถตามพระราชบัญญัตินี้ กรมการขนส่งทางบกจะกำหนดเวลาการชำระภาษีรถประจำปีสำหรับผู้ได้รับใบอนุญาตประกอบการขนส่งแต่ละรายก็ได้ และให้คำนวณภาษีตามน้ำหนักรถตามอัตราในบัญชีท้ายพระราชบัญญัตินี้

ในการคำนวณน้ำหนักรถ ให้รวมน้ำหนักของรถและเครื่องอุปกรณ์ที่ติดอยู่กับตัวรถตามปกติแต่ไม่รวมน้ำหนักของน้ำมันเชื้อเพลิง น้ำมันเครื่อง น้ำและเครื่องมือประจำรถ เศษของหนึ่งกิโลกรัมให้ปัดทิ้ง

เงินภาษีรถตามพระราชบัญญัตินี้ที่จัดเก็บได้ในกรุงเทพมหานครให้ตกเป็นรายได้ของกรุงเทพมหานคร ส่วนในจังหวัดอื่นให้ตกเป็นรายได้ของราชการส่วนท้องถิ่นในจังหวัดนั้น โดยให้จังหวัดจัดสรรตามหลักเกณฑ์และวิธีการที่กำหนดในกฎกระทรวง^{๒๓}

มาตรา ๘๖ ภาษีรถให้ชำระล่วงหน้าเป็นรายปีต่อนายทะเบียนและจะขอชำระเป็นงวดก็ได้ แต่ต้องเสียค่าธรรมเนียมเพิ่มตามที่กำหนดในกฎกระทรวง

รถที่จดทะเบียนใหม่ในงวดใด ให้ชำระภาษีตั้งแต่งวดนั้นเป็นต้นไป

ถ้าเจ้าของรถไม่ชำระภาษีภายในกำหนดเวลาที่จะต้องชำระให้เสียเงินเพิ่มอีกร้อยละหนึ่งต่อเดือน หรือเศษของเดือนของภาษีที่ต้องชำระ

เงินเพิ่มตามมาตรานี้ให้ถือเป็นเงินภาษี

มาตรา ๘๖/๑^{๒๓} รถที่ได้เสียภาษีรถประจำปีสำหรับปีใด ถ้าเปลี่ยนเจ้าของรถเจ้าของใหม่ไม่ต้องเสียภาษีรถประจำปีในปีนั้นอีก

มาตรา ๘๖/๒^{๒๔} ในระหว่างที่เจ้าของรถค้างชำระภาษีรถประจำปี ให้นายทะเบียนมีอำนาจที่จะไม่รับดำเนินการทางทะเบียนจนกว่าเจ้าของรถจะเสียภาษีที่ค้างชำระให้ครบถ้วนก่อนหรือได้มีการดำเนินการตามมาตรา ๘๖/๓ วรรคสองแล้ว

มาตรา ๘๖/๓^{๒๕} รถที่ค้างชำระภาษีรถประจำปีไม่ถึงสามปี หากเจ้าของรถประสงค์จะขอเสียภาษีรถประจำปีเพื่อใช้รถในปีนั้น ให้นายทะเบียนรับชำระภาษีนั่นได้

สำหรับภาษีรถที่ค้างชำระ ให้นายทะเบียนกำหนดจำนวนเงิน และระยะเวลาในการชำระตามหลักเกณฑ์ วิธีการ และเงื่อนไขที่อธิบดีประกาศกำหนด

^{๒๓} มาตรา ๘๖/๑ เพิ่มโดยพระราชบัญญัติการขนส่งทางบก (ฉบับที่ ๑๐) พ.ศ. ๒๕๔๖

^{๒๔} มาตรา ๘๖/๒ เพิ่มโดยพระราชบัญญัติการขนส่งทางบก (ฉบับที่ ๑๐) พ.ศ. ๒๕๔๖

^{๒๕} มาตรา ๘๖/๓ เพิ่มโดยพระราชบัญญัติการขนส่งทางบก (ฉบับที่ ๑๐) พ.ศ. ๒๕๔๖

ในกรณีที่เจ้าของรถผิดนัดไม่เสียภาษีรถที่ค้างชำระตามวรรคสองให้ครบถ้วน นายทะเบียนมีอำนาจที่จะไม่รับดำเนินการทางทะเบียน จนกว่าเจ้าของรถจะเสียภาษีที่ค้างชำระให้ครบถ้วน

มาตรา ๘๖/๔^{๒๖} รถที่ค้างชำระภาษีรถประจำปีติดต่อกันครบสามปี ให้การจดทะเบียนรถเป็นอันระงับไป ในการนี้ให้นายทะเบียนประกาศหมายเลขทะเบียนพร้อมทั้งจำนวนภาษีที่ค้างชำระไว้ ณ ที่ทำการนายทะเบียนและในสถานที่ที่อธิบดีประกาศกำหนด และแจ้งให้เจ้าของรถหรือผู้ครอบครองรถทราบ และให้บุคคลดังกล่าวส่งคืนแผ่นป้ายเลขทะเบียนรถต่อนายทะเบียนและนำหนังสือแสดงการจดทะเบียนรถมาแสดงต่อนายทะเบียนเพื่อยับยั้งหลักฐานการระงับทะเบียนรถภายในหกสิบวันนับแต่วันที่ได้อ้างและปิดประกาศดังกล่าว

ในกรณีที่เจ้าของรถหรือผู้ครอบครองรถมิได้ดำเนินการตามวรรคหนึ่ง ให้นายทะเบียนหรือผู้ตรวจการหรือผู้ซึ่งอธิบดีมอบหมายมีอำนาจยึดแผ่นป้ายเลขทะเบียนรถได้

ให้ภาวะภาษีรถประจำปีหลังจากปีที่สามเป็นอันระงับไป แต่เจ้าของรถหรือผู้ครอบครองรถยังคงต้องเสียภาษีที่ค้างชำระให้ครบถ้วน และให้นำมาตรา ๘๖/๒ และมาตรา ๘๖/๓ วรรคสอง และวรรคสามมาใช้บังคับโดยอนุโลม

มาตรา ๘๗ รถที่ได้จดทะเบียนและเสียภาษีแล้ว ถ้าต่อมามีการแก้ไขเปลี่ยนแปลงหรือปรับปรุงเพิ่มเติม เป็นเหตุให้รถมีน้ำหนักเพิ่มขึ้นจากเดิม เจ้าของรถจะต้องเสียภาษีเพิ่มตามน้ำหนักที่เพิ่มขึ้นด้วย และให้นำมาตรา ๘๖ วรรคสอง วรรคสาม และวรรคสี่มาใช้บังคับโดยอนุโลม

มาตรา ๘๘^{๒๗} รถที่ใช้ในการขนส่งส่วนบุคคลของส่วนราชการ องค์การมรรฐธรมนูญ องค์การปกครองส่วนท้องถิ่น มหาวิทยาลัยและสถาบันอุดมศึกษาของรัฐ องค์การมหาชนหน่วยงานอื่นของรัฐตามที่กำหนดในกฎกระทรวง วัด มัสยิด มิชซัง มูลนิธิ และสภาศาสนาไทย ให้ได้รับยกเว้นไม่ต้องเสียภาษี

มาตรา ๘๘ ทวิ^{๒๘} (ยกเลิก)

มาตรา ๘๙ รถที่ได้จดทะเบียนแล้ว ถ้าไม่ได้เสียภาษีตามกำหนดตามมาตรา ๘๖ เจ้าของรถต้องแจ้งให้นายทะเบียนทราบพร้อมกับนำแผ่นป้ายเลขทะเบียนรถนั้นคืนต่อนายทะเบียนภายในสามสิบวันนับแต่วันถึงกำหนดเสียภาษีครั้งถัดไป

เจ้าของรถผู้ใดไม่ปฏิบัติตามวรรคหนึ่งจะต้องเสียภาษีครั้งถัดไปตามมาตรา ๘๖

^{๒๖} มาตรา ๘๖/๔ เพิ่มโดยพระราชบัญญัติการขนส่งทางบก (ฉบับที่ ๑๐) พ.ศ. ๒๕๔๖

^{๒๗} มาตรา ๘๘ แก้ไขเพิ่มเติมโดยพระราชบัญญัติการขนส่งทางบก (ฉบับที่ ๑๓) พ.ศ. ๒๕๕๗

^{๒๘} มาตรา ๘๘ ทวิ เพิ่มโดยพระราชกำหนดแก้ไขเพิ่มเติมพระราชบัญญัติการขนส่งทางบก พ.ศ. ๒๕๒๒ พ.ศ. ๒๕๒๙ ต่อมา มีประกาศสำนักนายกรัฐมนตรี เรื่อง การไม่อนุมัติพระราชกำหนดแก้ไขเพิ่มเติมพระราชบัญญัติการขนส่งทางบก พ.ศ. ๒๕๒๒ พ.ศ. ๒๕๒๙ ในคราวประชุมสภาผู้แทนราษฎร ครั้งที่ ๑/๒๕๒๙ (สมัยสามัญ) วันพฤหัสบดีที่ ๑ พฤษภาคม ๒๕๒๙ ที่ประชุมได้ลงมติไม่อนุมัติ

มาตรา ๙๐ เจ้าของรถต้องติดแผ่นป้ายเลขทะเบียนและเครื่องหมายแสดงการเสีย
ยนออกให้ไว้กับตัวรถตามที่อธิบดีกำหนด

มาตรา ๙๑ ในกรณีที่มีแผ่นป้ายเลขทะเบียนหรือเครื่องหมายแสดงการเสียภาษีสูญหาย ถูกทำลาย ขำรดหรือลบลื่อนในสาระสำคัญ ให้เจ้าของรถยื่นคำขอ ขอรับแผ่นป้ายเลขทะเบียนหรือเครื่องหมายแสดงการเสียภาษีต่อนายทะเบียน ภายในสิบห้าวันนับแต่วันที่ไดทราบถึงการสูญหาย ถูกทำลาย ขำรดหรือลบลื่อนดังกล่าว

หมวด ๗

ผู้ประจําารณ

ปฏิภาณ

มาตรา ๙๒ ผู้ประจําารณได้แก่

(๑) ผู้ขับรถ

(๒) ผู้เก็บค่าโดยสาร

(๓) นายตรวจ

(๔) ผู้บริการตามที่กำหนดในกฎกระทรวง

มาตรา ๘๓ ห้ามมิให้ผิดปกิตินหน้าที่เป็นปลั้ ระจำรด เว้นแต่จะด้รับเงิเอนกยาด

การขออนุญาตและการอนุญาตให้เป็นไปตามหลักเกณฑ์และวิธีการที่กำหนดใน
สำนักงานคณะกรรมการการกฤษฎีกา สำนักงานคณะกรรมการการกฤษฎีกา

มาตรา ๙๕ ในกรณีที่สำหรับผู้ประจํากรณ มี ๕ ประเภท คือ

(๑) ใบอนุญาตเข้าในผู้จำหน่าย

(๒) ใบอนุญาตเป็นผู้เก็บค่าโดยสาร

(๓) ใบอนุญาตเข้าในนายตรวจ

(๔) ใบอนุญาตเป็นผู้บริการ

ใบอนุญาตแต่ละประเภทจะใช้สับเปลี่ยนกันไม่ได้ เว้นแต่ใบอนุญาตประเภทที่หนึ่ง
ประเภทที่สาม และประเภทที่สี่ใช้เป็นใบอนุญาตประเภทที่สองได้

มาตรา ๙๕^{๒๙} ในอนาคตเป็นผู้บรรลุมิดังนี้

(๑) ชนิดที่หนึ่ง ใบคอนถาตเป็นน้ำแร่สำหรับ รถที่ใช้น้ำหนักกรรและน้ำหนักเรทด

รวมกันไม่เกินสามพันห้าร้อยกิโลกรัมที่มีได้ขึ้นส่งผู้โดยสาร หรือสำหรับรถขนส่งผู้โดยสารไม่เกิน
ยี่สิบคน

มาตรา ๙๕ แก้ไขเพิ่มเติมโดยพระราชบัญญัติการขนส่งทางบก (ฉบับที่ ๕) พ.ศ. ๒๕๓๕

(๒) ชนิดที่สอง ใบอนุญาตเป็นผู้ขับรถสำหรับรถที่มีน้ำหนักบรรทุกและน้ำหนักบรรทุกรวมเกินเกินกว่าสามพันห้าร้อยกิโลกรัมที่มีไว้ใช้ขนส่งผู้โดยสาร หรือสำหรับรถขนส่งผู้โดยสารเกินสิบคน

(๓) ชนิดที่สาม ใบอนุญาตเป็นผู้ขับรถซึ่งโดยสภาพใช้สำหรับลากจูงรถอื่นหรือ
ล้อเลื่อนที่บรรทุกสิ่งใด ๆ เบนล้อเลื่อนนั้น

(๔) ชนิดที่สี่ ใบอนุญาตเป็นผู้ขับรถสำหรับรถที่ใช้ขนส่งผู้โดยสารตามประเภท หรือชนิดและลักษณะการบรรทุกตามที่อธิบดีกำหนดโดยประกาศในราชกิจจานุเบกษา

ใบอนุญาตแต่ละชนิดใช้สลับเปลี่ยนกันไม่ได้ เว้นแต่ใบอนุญาตชนิดที่สอง ชนิดที่สาม

และชนิดที่ใช้เป็นใบอนุญาตชนิดที่หนึ่งได้ ใบอนุญาตชนิดที่สามและชนิดที่ใช้เป็นใบอนุญาตชนิดที่สองได้ และใบอนุญาตชนิดที่ใช้เป็นใบอนุญาตชนิดที่สามได้

ประกาศของอธิบดีตามความใน (๔) ของวรรคหนึ่ง ให้มีผลใช้บังคับเมื่อพ้นกำหนด
หกสิบวันนับแต่วันประกาศในราชกิจจานุเบกษา

มาตรา ๔๖ ผู้ขอรับใบอนุญาตปฏิบัติหน้าที่เป็นผู้ประจำรถตามมาตรา ๔๓ ในประเภทการขนส่งประจำทาง การขนส่งไม่ประจำทาง หรือการขนส่งโดยรถขนาดเล็กต้องมีคุณสมบัติและลักษณะ ดังต่อไปนี้

(๑) มีสัญชาติไทย

(๒) มีความรู้และความสามารถตามที่กำหนดในกฎกระทรวง

(๓) ไม่เป็นผู้มีร่างกายพิการจนเป็นที่เห็นได้ว่าไม่สามารถปฏิบัติหน้าที่ได้ด้วยความสามารถ

(๔) ไม่เป็นผู้ฉ้อฉลหรือฉ้อโกงเพื่อนไม่สมประกอบ

(๕) ไม่เป็นผู้มีโรคติดต่ออันเป็นที่รังเกียจ

(๖) ไม่เป็นผู้ติดสรายาเมาหรือยาเสพติดให้โทษ

(๗) ไม่เป็นผู้มีใบอนุญาตปฏิบัติหน้าที่เป็นผู้ประจำรถประเภทหรือชนิดเดียวกับที่
ได้รับอนุญาตอยู่แล้ว

(๘) ไม่เป็นผู้อยู่ในระหว่างถูกพักใช้หรือเพิกถอนใบอนุญาตปฏิบัติหน้าที่เป็นผู้ประจำรถ เว้นแต่การเพิกถอนใบอนุญาตนั้นพ้นกำหนดสามปีแล้วนับแต่วันที่มีคำสั่งเพิกถอนใบอนุญาต

(๔) ไม่เป็นผู้เคยได้รับโทษจำคุกโดยคำพิพากษาถึงที่สุดหรือคำสั่งที่ขอด้วยกฎหมายให้จำคุก เว้นแต่เป็นโทษสำหรับความผิดอันได้กระทำโดยประมาทหรือผิดเกี่ยวกับการใช้รถ การกระทำผิดหรือความผิดต่อโทษ หรือได้พ้นโทษมาแล้วเกินสามปี)

นักรบคณะกรรมการ (๑๐) ไม่เป็นผู้เคยถูกควบคุมตัวเพราะมีพฤติกรรมเป็นภัยต่อสังคม หรือเป็นอันตราย เว้นแต่ได้พ้นจากการควบคุมตัวมาแล้วเกินหนึ่งปี

มาตรา ๔๗ ภายใต้บังคับมาตรา ๔๖ ผู้เข้ารับใบอนุญาตเป็นผู้ขับรถต้องมีอายุไม่ต่ำกว่าที่กำหนดในกฎกระทรวง และได้ผ่านการศึกษาและจบหลักสูตรจากโรงเรียนการขนส่งของกรมการขนส่งทางบกหรือโรงเรียนสอนขับรถที่กรมการขนส่งทางบกรับรอง

การรับรองโรงเรียนสอนขับรถตามวาระหนึ่ง ให้เป็นไปตามหลักเกณฑ์วิธีการและเงื่อนไขที่กำหนดในกฎกระทรวง

มาตรา ๙๕ แก้ไขเพิ่มเติมโดยพระราชบัญญัติการขนส่งทางบก (ฉบับที่ ๕) พ.ศ. ๒๕๓๕

มาตรา ๕๘ ภายใต้บังคับมาตรา ๕๖ ผู้ขอรับใบอนุญาตเป็นผู้เก็บค่าโดยสาร
นายตรวจ และผู้บริการต้องมีอายุไม่ต่ำกว่าที่กำหนดในกฎกระทรวง

มาตรา ๙๙ ผู้ขอรับใบอนุญาตปฏิบัติหน้าที่เป็นผู้ประจำรถในการขนส่งส่วนบุคคล ต้องมีคุณสมบัติและมียกเว้นตามมาตรา ๙๖ (๒) (๓) (๔) (๕) (๖) (๗) (๘) (๙) และ (๑๐) และต้องมีอายุไม่ต่ำกว่าที่กำหนดในกฎกระทรวง

สำนักงานคณะกรรมการ มาตรา ๑๐๐^{๓๐} ใบอนุญาตปฏิบัติหน้าที่เป็นผู้ประจำรถให้มีอายุสามปีนับแต่วันที่
ออกใบอนุญาต

การต่ออายุใบอนุญาตปฏิบัติหน้าที่เป็นผู้ประจำรถ ให้ผู้ได้รับใบอนุญาตปฏิบัติหน้าที่
เป็นผู้ประจำรถยื่นคำขอต่อนายทะเบียนก่อนวันที่ใบอนุญาตสิ้นอายุตามแบบที่นายทะเบียนกำหนด

สำนักงานคณะกรรมการกฤษฎีกา สำนักงานคณะกรรมการกฤษฎีกา สำนักงานคณะกรรมการกฤษฎีกา

มาตรา ๑๐๑ ในขณะที่ปฏิบัติหน้าที่ ผู้ได้รับใบอนุญาตปฏิบัติหน้าที่เป็นผู้ประจำรถ
ต้องมีใบอนุญาตอยู่กับตัวและต้องแสดงต่อนายทะเบียนหรือผู้ตรวจการเมื่อขอตรวจ

สำนักงานคณะกรรมการการอุดมศึกษา สำนักงานคณะกรรมการการอุดมศึกษา สำนักงานคณะกรรมการการอุดมศึกษา

มาตรา ๑๐๒ ในขณะที่ปฏิบัติหน้าที่ ผู้ได้รับใบอนุญาตปฏิบัติหน้าที่เป็นผู้ประจำรถ

ต้อง สำนักงานคณะกรรมการการอุดมศึกษา สำนักงานคณะกรรมการการอุดมศึกษา

(๑) แต่งกายสะอาดเรียบร้อยตามแบบที่กำหนดในกฎกระทรวง

สำนักงานคณะกรรมการการอุดมศึกษา (๒) ไม่แสดงกิริยาหรือใช้ถ้อยคำเป็นการเสียดสี ดูหมิ่น ก้าวร้าว รังแก รบกวน หรือ

หยาบหยามผู้หนึ่งผู้ใด หรือแสดงกิริยาวิวาจาหรือส่งเสียงด้วยประการหนึ่งประการใดในลักษณะไม่

สมควรหรือไม่สุภาพ

สำนักงานคณะกรรมการการอุดมศึกษา สำนักงานคณะกรรมการการอุดมศึกษา

(๓) ไม่เสพหรือเมาสุราหรือของมึนเมาอย่างอื่น

(๓ ทวิ)^{๓๒๖} ไม่เสพยาเสพติดให้โทษตามกฎหมายว่าด้วยยาเสพติดให้โทษ

(๓ ตริ)^{๓๒๗} ไม่เสพวัตถุที่ออกฤทธิ์ต่อจิตและประสาทตามกฎหมายว่าด้วยวัตถุที่ออกฤทธิ์ต่อจิตและประสาท

(๔) ต้องปฏิบัติตามข้อกำหนดด้วยความปลอดภัยในการขนส่งตามที่กำหนดในกฎกระทรวง

มาตรา ๑๐๒ ทวิ^๓ ในกรณีนี้เหตุอันควรเชื่อว่าผู้ได้รับใบอนุญาตปฏิบัติหน้าที่เป็นผู้
อื่น หรือยาเสพติดให้โทษ หรือวัตถุที่ออกฤทธิ์ต่อจิตและประสาท ให้ผู้ตรวจการหรือพนักงานฝ่าย
ปกครอง หรือตำรวจมีอำนาจตรวจหรือทดสอบหรือสั่งให้มีการตรวจหรือทดสอบว่าผู้ขึ้นมีสารนั้น ๆ
อยู่ในร่างกายหรือไม่

มาตรา ๑๐๐ แก้ไขเพิ่มเติมโดยพระราชบัญญัติการขนส่งทางบก (ฉบับที่ ๗) พ.ศ. ๒๕๓๗

๓๑ มาตรา ๑๐๒ (๓ ทวิ) เพิ่มโดยพระราชบัญญัติการขนส่งทางบก (ฉบับที่ ๔) พ.ศ. ๒๕๓๕

มาตรา ๑๐๒ (๓ ตร.) เพิ่มโดยพระราชบัญญัติการขนส่งทางบก (ฉบับที่ ๔) พ.ศ. ๒๕๓๕

มาตรา ๑๐๒ ทวิ เพิ่มโดยพระราชบัญญัติการขนส่งทางบก (ฉบับที่ ๔) พ.ศ. ๒๕๓๕

เจ้าพนักงานผู้มีอำนาจ วิธีการตรวจหรือทดสอบตามวรรคหนึ่ง ให้เป็นไปตามหลักเกณฑ์ และวิธีการที่อธิบดีกำหนดโดยประกาศในราชกิจจานุเบกษา

มาตรา ๑๐๓ ผู้ได้รับใบอนุญาตเป็นผู้ขับรถนอกจากจะต้องปฏิบัติตามที่บัญญัติไว้
ในมาตรา ๑๐๒ แล้ว จะต้อง

(๑) ไม่ขับรถในเวลาที่ร่างกายหรือจิตใจอ่อนความสามารถ
(๒) ไม่ขับรถบรรทุกบุคคลที่เป็นโรคเรื้อนหรือโรคติดต่อที่น่ารังเกียจไปกับผู้โดยสารอื่น
(๓) ไม่ขับรถบรรทุกศพ สัตว์ หรือสิ่งของที่อาจเกิดอันตรายหรือเป็นที่พึงรังเกียจไปกับ

สำเนาผู้โดยสาร
สำเนาผู้โดยสาร
สำเนาผู้โดยสาร

(๔) ไม่รับบรรทุกน้ำมันเชื้อเพลิง ระเบิด หรือวัตถุอันตรายโดยฝ่าฝืนข้อห้าม

ตามที่อธิบดีกำหนดโดยประกาศในราชกิจจานุเบกษา

(๕) ต้องหยุดหรือจอดรถ ณ สถานที่ขนส่งและปฏิบัติตามระเบียบเกี่ยวกับสถานที่ขนส่ง
ตามมาตรา ๑๙(๘) และ (๑๐)

มาตรา ๑๐๓ ทวิ: ภายใต้บังคับกฎหมายว่าด้วยการคุ้มครองแรงงานในการปฏิบัติหน้าที่ซึ่งบรรดาในรอบยี่สิบสี่ชั่วโมง ห้ามมิให้ผู้ได้รับใบอนุญาตเป็นผู้ซึ่งบรรดาปฏิบัติหน้าที่ซึ่งบรรดาติดต่อกันเกินยี่สิบสี่ชั่วโมงนับแต่ขณะเริ่มปฏิบัติหน้าที่ซึ่งบรรดา แต่ในระหว่างนั้น ผู้ได้รับใบอนุญาตเป็นผู้ซึ่งบรรดาได้พักติดต่อกันเป็นเวลาไม่น้อยกว่าครึ่งชั่วโมง ก็ให้ปฏิบัติหน้าที่ซึ่งบรรดาต่อไปได้อีกไม่เกินยี่สิบสี่ชั่วโมงติดต่อกัน

ทั้งนี้สำนักงานคณะกรรมการการอาชีวศึกษา ได้มีมติให้โรงเรียนอาชีวศึกษาทุกแห่งทั่วประเทศ ดำเนินการจัดทำแผนปฏิบัติการประจำปี โดยให้สถานศึกษาดำเนินการตามกรอบที่สำนักงานคณะกรรมการการอาชีวศึกษา กำหนดไว้ และรายงานผลการดำเนินงานต่อสำนักงานคณะกรรมการการอาชีวศึกษา

มาตรา ๑๐๕ ห้ามมิให้ผู้ได้รับใบอนุญาตเป็นผู้ซึ่งกระทำความผิดหรือ
ส่งผู้โดยสาร ณ ที่ที่มีเครื่องหมายให้รถนั้นหยุด ในเมื่อปรากฏว่ามีผู้โดยสารต้องการให้หยุดรถเพื่อรับ
หรือส่ง

มาตรา ๑๐๖ ในขณะที่ปฏิบัติหน้าที่ ห้ามมิให้ผู้ได้รับใบอนุญาตเป็นผู้ชู้ชดกระทำการใด ๆ อันเป็นการละทิ้งหน้าที่โดยไม่มีเหตุอันสมควร

สำนักงานคณะกรรมการ: มาตรา ๑๐๖ ทวิ **ถ้า** ในกรณีที่มีความตกลงระหว่างรัฐบาลไทยกับรัฐบาลต่างประเทศ ว่าด้วยการยอมรับใบอนุญาตขับรถภายในประเทศซึ่งกันและกัน คนต่างด้าวซึ่งได้รับอนุญาตให้อยู่ในราชอาณาจักรเป็นการชั่วคราวตามกฎหมายว่าด้วยคนเข้าเมือง และมีใบอนุญาตขับรถที่ออกโดยพนักงานเจ้าหน้าที่หรือสมาคมยานยนต์ที่ได้รับอนุญาตจากรัฐบาลของประเทศที่มีความตกลงดังกล่าวกับรัฐบาลไทย อาจใช้ใบอนุญาตขับรถของประเทศนั้นขับรถในราชอาณาจักรได้ตาม

มาตรา ๑๐๓ (๔) แก้ไขเพิ่มเติมโดยพระราชบัญญัติการขนส่งทางบก (ฉบับที่ ๕) พ.ศ. ๒๕๓๕

มาตรา ๑๐๓ ทวิ เพิ่มโดยพระราชบัญญัติการขนส่งทางบก (ฉบับที่ ๘) พ.ศ. ๒๕๔๒

มาตรา ๑๐๖ ทวิ เพิ่มโดยพระราชบัญญัติการขนส่งทางบก (ฉบับที่ ๓) พ.ศ. ๒๕๓๐

ประเภทและชนิดของรถที่ระบุไว้ในใบอนุญาตขับรถนั้น แต่ต้องปฏิบัติตามอนุสัญญาและหรือความตกลงที่มีอยู่ระหว่างรัฐบาลไทยกับรัฐบาลของประเทศนั้น ๆ และตามบทบัญญัติทั้งหลายในส่วนที่เกี่ยวข้องกับหน้าที่ของผู้ขับรถตามพระราชบัญญัตินี้	
มาตรา ๑๐๗ ในการขนส่งประจำทางหรือการขนส่งไม่ประจำทางระหว่างจังหวัดหรือระหว่างประเทศไทยกับต่างประเทศ ห้ามมิให้ผู้ได้รับใบอนุญาตเป็นผู้ขับรถรับบรรทุกผู้โดยสารเกินจำนวนที่นั่งผู้โดยสารที่กำหนดไว้ในใบอนุญาต	
มาตรา ๑๐๘ เมื่อปรากฏว่าผู้ได้รับใบอนุญาตปฏิบัติหน้าที่เป็นผู้ประจำรถผู้ใดขาดคุณสมบัติหรือมีลักษณะตามที่บัญญัติไว้ในมาตรา ๙๖ มาตรา ๙๗ มาตรา ๙๘ หรือมาตรา ๙๙ หรือบกพร่องไปในภายหลังเมื่อได้รับใบอนุญาตแล้ว ให้นายทะเบียนสั่งเพิกถอนใบอนุญาตของผู้นั้นเสีย	
มาตรา ๑๐๙ ถ้าผู้ได้รับใบอนุญาตปฏิบัติหน้าที่เป็นผู้ประจำรถผู้ใดฝ่าฝืน หรือไม่ปฏิบัติตามบทบัญญัติทั้งหลายในหมวดนี้ ให้ผู้ตรวจการมีอำนาจยึดใบอนุญาตปฏิบัติหน้าที่เป็นผู้ประจำรถของผู้นั้น และสั่งเป็นหนังสือให้ผู้นั้นไปรายงานตนต่อนายทะเบียนภายในเจ็ดสิบสองชั่วโมง คำสั่งนั้นให้ถือว่าเป็นใบอนุญาตปฏิบัติหน้าที่เป็นผู้ประจำรถชั่วคราวภายในกำหนดเวลาดังกล่าวนั้น ให้นายทะเบียนมีอำนาจสั่งพักใช้ใบอนุญาตนั้นได้ไม่เกินหนึ่งร้อยแปดสิบวัน หรือจะสั่งเพิกถอนใบอนุญาตนั้นเสียก็ได้	
มาตรา ๑๑๐ ผู้ได้รับใบอนุญาตปฏิบัติหน้าที่เป็นผู้ประจำรถซึ่งถูกสั่งพักใช้หรือเพิกถอนใบอนุญาตมีสิทธิอุทธรณ์ต่อรัฐมนตรีภายในสิบห้าวันนับแต่วันที่ทำคำสั่ง	
คำวินิจฉัยของรัฐมนตรีให้เป็นที่สุด	
การอุทธรณ์ตามวรรคหนึ่งไม่เป็นการทุเลาการบังคับตามคำสั่งพักใช้หรือเพิกถอนใบอนุญาต	
มาตรา ๑๑๑ ให้นำบทบัญญัติทั้งหลายในกฎหมายว่าด้วยรถยนต์และกฎหมายว่าด้วยจราจรทางบก ในส่วนที่เกี่ยวกับหน้าที่ของผู้ขับรถ ผู้เก็บค่าโดยสารและนายตรวจมาใช้บังคับโดยอนุโลม	
หมวด ๘	
ผู้โดยสาร	
มาตรา ๑๑๒ ผู้โดยสารต้องชำระค่าขนส่งและค่าบริการอย่างอื่นตามอัตราที่คณะกรรมการกำหนด	
มาตรา ๑๑๓ ผู้โดยสารต้องปฏิบัติตามข้อกำหนดด้วยความปลอดภัยและความสงบเรียบร้อยตามที่กำหนดในกฎกระทรวง ตลอดเวลาที่อยู่ในระหว่างการโดยสาร	

ผู้ได้รับใบอนุญาตประกอบการขนส่งต้องจัดให้มีการประกาศข้อกำหนดตามวรรคหนึ่งปิดไว้ ณ ที่เปิดเผยในรถ	
หมวด ๙	
สถานีขนส่ง	
มาตรา ๑๑๔ สถานีขนส่งมี ๒ ประเภท คือ	
(๑) สถานีขนส่งผู้โดยสาร	
(๒) สถานีขนส่งสัตว์และหรือสิ่งของ	
ลักษณะของสถานีขนส่งตามวรรคหนึ่งให้เป็นไปตามที่กำหนดในกฎกระทรวง	
มาตรา ๑๑๕ ให้กรมการขนส่งทางบกโดยอนุมัติคณะกรรมการควบคุมการขนส่งทางบกกลาง จัดให้มีสถานีขนส่งขึ้นในเขตท้องที่กรุงเทพมหานครและในเขตท้องที่จังหวัดอื่น โดยจะดำเนินการเอง หรือจะมอบหมายให้รัฐวิสาหกิจหรือองค์การของรัฐเป็นผู้ดำเนินการก็ได้	
ให้อธิบดีมีอำนาจกำหนดค่าบริการในการดำเนินการของสถานีขนส่งไม่เกินอัตราที่คณะกรรมการควบคุมการขนส่งทางบกกลางกำหนด	
บุคคลอื่นใดประสงค์จะจัดตั้งและดำเนินการสถานีขนส่ง ต้องได้รับอนุญาตจากนายทะเบียนกลางโดยอนุมัติของคณะกรรมการควบคุมการขนส่งทางบกกลางก่อน	
การขออนุญาตและการอนุญาตให้เป็นไปตามหลักเกณฑ์และวิธีการที่กำหนดในกฎกระทรวง	
การจัดให้มีหรือจัดตั้งสถานีขนส่งขึ้นที่ใด เมื่อใด ให้เป็นไปตามที่รัฐมนตรีประกาศกำหนดในราชกิจจานุเบกษา	
มาตรา ๑๑๖ ให้อธิบดีมีอำนาจกำกับและควบคุมการดำเนินการที่เกี่ยวกับสถานีขนส่งให้เป็นไปตามพระราชบัญญัตินี้ และเพื่อประโยชน์แห่งการนี้จะแต่งตั้งข้าราชการและหรือลูกจ้างสังกัดกรมการขนส่งทางบกทำหน้าที่เป็นนายสถานีและเจ้าหน้าที่สถานีตามจำนวนที่เห็นสมควร มีอำนาจกำกับและควบคุมดังกล่าวด้วยก็ได้	
มาตรา ๑๑๗ ในการบริหารงานที่เกี่ยวกับสถานีขนส่งของกรมการขนส่งทางบกตาม	
มาตรา ๑๑๕ วรรคหนึ่ง อธิบดีจะแต่งตั้งคณะกรรมการคณะหนึ่งประกอบด้วย ประธานกรรมการหนึ่ง	
คน และกรรมการอื่นอีกไม่เกินแปดคนเพื่อดูแลควบคุมและดำเนินการที่เกี่ยวกับสถานีขนส่งก็ได้	
กรรมการที่อธิบดีแต่งตั้งอยู่ในตำแหน่งคราวละสามปี กรรมการที่พ้นจากตำแหน่งตามวาระอาจได้รับแต่งตั้งเป็นกรรมการอีกได้	
ให้คณะกรรมการเลือกกรรมการคนหนึ่งเป็นเลขานุการของคณะกรรมการ	
ให้นำมาตรา ๑๒ และมาตรา ๑๓ มาใช้บังคับแก่การประชุมของคณะกรรมการนี้โดยอนุโลม	

มาตรา ๑๑๘ ผู้ขอรับใบอนุญาตจัดตั้งและดำเนินการสถานียชนสงฆ์ตามมาตรา ๑๑๕
วรรคสาม ต้องมีคุณสมบัติและลักษณะตามมาตรา ๒๔

มาตรา ๑๑๙ ใบอนุญาตจัดตั้งและดำเนินการสถานียชนสงฆ์ให้มีอายุตามที่
คณะกรรมการควบคุมการขนส่งทางบกกลางกำหนดแต่ไม่เกินยี่สิบปีนับแต่วันที่ออกใบอนุญาต
ผู้ได้รับใบอนุญาตจัดตั้งและดำเนินการสถานียชนสงฆ์ซึ่งประสงค์จะขอต่ออายุ
ใบอนุญาตจะต้องยื่นคำขอก่อนใบอนุญาตสิ้นอายุไม่น้อยกว่าหนึ่งปี
การขอต่ออายุใบอนุญาตและการอนุญาตให้เป็นไปตามหลักเกณฑ์และวิธีการที่
กำหนดในกฎกระทรวง

มาตรา ๑๒๐ ผู้ได้รับใบอนุญาตจัดตั้งและดำเนินการสถานียชนสงฆ์มีหน้าที่ดูแล
รับผิดชอบกิจการสถานียชนสงฆ์รวมทั้งการรักษาความเรียบร้อย ความปลอดภัยในบริเวณสถานียชนสงฆ์นั้น
ผู้ได้รับใบอนุญาตจัดตั้งและดำเนินการสถานียชนสงฆ์ต้องจัดให้มีเจ้าหน้าที่ฝ่ายช่างประจำสถานียชนสงฆ์ตลอดเวลา โดยให้มีหน้าที่ตรวจสอบสภาพรถขนส่งประจำทาง
ซึ่งต้องหยุดหรือจอดเพื่อการขนส่ง ณ สถานียชนสงฆ์นั้น เพื่อให้เกิดความปลอดภัย
คุณสมบัติและจำนวนเจ้าหน้าที่ฝ่ายช่างให้เป็นไปตามที่อธิบดีกำหนด

มาตรา ๑๒๑ ผู้ได้รับใบอนุญาตจัดตั้งและดำเนินการสถานียชนสงฆ์ต้องจัดให้มีผู้ซ่อม
รถและบริการซ่อมรถเพื่อช่วยเหลือและอำนวยความสะดวกแก่รถที่ใช้สถานียชนสงฆ์นั้น

มาตรา ๑๒๒ ผู้ได้รับใบอนุญาตจัดตั้งและดำเนินการสถานียชนสงฆ์ต้องจัดให้มีผู้ซ่อม
รถและบริการซ่อมรถเพื่อช่วยเหลือและอำนวยความสะดวกแก่รถที่ใช้สถานียชนสงฆ์นั้น

มาตรา ๑๒๓ ผู้ได้รับใบอนุญาตจัดตั้งและดำเนินการสถานียชนสงฆ์ต้องจัดให้มีบริเวณ
ที่จอดพักรถตามที่อธิบดีกำหนด

มาตรา ๑๒๔ ผู้ได้รับใบอนุญาตจัดตั้งและดำเนินการสถานียชนสงฆ์ต้องจัดให้มีสมุด
ทะเบียนการเดินทางผ่านเข้าออกสถานียชนสงฆ์ตามแบบที่อธิบดีกำหนด
สมุดทะเบียนการเดินทางต้องเก็บรักษาไว้ในที่ทำการของสถานียชนสงฆ์แห่งนั้น พร้อมทั้ง
จะให้นายทะเบียน พนักงานตรวจสอบหรือผู้ตรวจการตรวจดูได้ตลอดเวลา

มาตรา ๑๒๕ ให้ผู้ได้รับใบอนุญาตจัดตั้งและดำเนินการสถานียชนสงฆ์เรียกเก็บ
ค่าบริการเกี่ยวกับการดำเนินการของสถานียชนสงฆ์ได้ไม่เกินอัตราตามที่คณะกรรมการควบคุมการขนส่ง
ทางบกกลางกำหนด

มาตรา ๑๒๕/๑^{๓๔} เพื่อประโยชน์ในการควบคุมดูแลบรรดากิจการที่เกี่ยวกับสถานีย
ชนสงฆ์ให้เป็นไปตามบทบัญญัติในหมวดนี้ ให้นำความในมาตรา ๔๙ มาใช้บังคับโดยอนุโลม โดยให้
อธิบดี นายทะเบียนหรือผู้ตรวจการซึ่งอธิบดีมอบหมาย เป็นผู้มีอำนาจและหน้าที่ในการดำเนินการ

มาตรา ๑๒๕/๑^{๓๕} เพิ่มเติมโดยพระราชบัญญัติการขนส่งทางบก (ฉบับที่ ๑๒) พ.ศ. ๒๕๕๗

หมวด ๑๐
บทกำหนดโทษ

มาตรา ๑๒๖ ผู้ใดฝ่าฝืนหรือไม่ปฏิบัติตามมาตรา ๒๓ วรรคหนึ่ง มาตรา ๒๕ วรรค
หนึ่ง มาตรา ๒๖ วรรคหนึ่ง มาตรา ๖๕ วรรคหนึ่ง หรือมาตรา ๗๔ วรรคหนึ่ง ต้องระวางโทษจำคุกไม่
เกินห้าปี หรือปรับตั้งแต่สองหมื่นบาทถึงหนึ่งแสนบาท หรือทั้งจำทั้งปรับ

มาตรา ๑๒๗^{๓๕} ผู้ได้รับใบอนุญาตปฏิบัติหน้าที่เป็นผู้ประจำรถผู้ใดฝ่าฝืนหรือไม่
ปฏิบัติตามมาตรา ๒๖ วรรคสอง มาตรา ๑๐๑ มาตรา ๑๐๒ (๑) (๒) หรือ (๔) มาตรา ๑๐๓ มาตรา
๑๐๓ ทวิ มาตรา ๑๐๔ มาตรา ๑๐๕ มาตรา ๑๐๖ หรือมาตรา ๑๐๗ ต้องระวางโทษปรับไม่เกินห้า
พันบาท

มาตรา ๑๒๗ ทวิ^{๓๕} ผู้ได้รับใบอนุญาตปฏิบัติหน้าที่เป็นผู้ประจำรถผู้ใดฝ่าฝืนมาตรา
๑๐๒ (๓) ต้องระวางโทษปรับไม่เกินห้าพันบาท แต่ถ้าผู้นั้นเป็นผู้ได้รับใบอนุญาตเป็นผู้ขับรถ ต้อง
ระวางโทษจำคุกไม่เกินสามเดือน หรือปรับตั้งแต่สองพันบาทถึงหนึ่งหมื่นบาท หรือทั้งจำทั้งปรับ

ผู้ได้รับใบอนุญาตปฏิบัติหน้าที่เป็นผู้ประจำรถผู้ใดฝ่าฝืนมาตรา ๑๐๒ (๓ ทวิ) หรือ
(๓ ตร) ต้องระวางโทษตามที่กำหนดไว้ในกฎหมายว่าด้วยยาเสพติดให้โทษหรือกฎหมายว่าด้วยวัตถุที่
ออกฤทธิ์ต่อจิตและประสาท แล้วแต่กรณี แต่ถ้าผู้นั้นเป็นผู้ได้รับใบอนุญาตเป็นผู้ขับรถ ต้องระวางโทษ
สูงกว่าที่กำหนดไว้ในกฎหมายว่าด้วยยาเสพติดให้โทษ หรือกฎหมายว่าด้วยวัตถุที่ออกฤทธิ์ต่อจิตและ
ประสาท แล้วแต่กรณี อีกหนึ่งในสาม

มาตรา ๑๒๗ ตร^{๓๖} ผู้ได้รับใบอนุญาตปฏิบัติหน้าที่เป็นผู้ประจำรถผู้ใดฝ่าฝืนหรือไม่
ปฏิบัติตามคำสั่งของผู้ตรวจการ พนักงานฝ่ายปกครองหรือตำรวจ ตามมาตรา ๑๐๒ ทวิ ต้องระวาง
โทษปรับไม่เกินหนึ่งพันบาท

มาตรา ๑๒๗ จัตวา^{๓๖} ในกรณีที่ผู้ขับรถบรรทุกที่ใช้ในการขนส่งซึ่งก่อให้เกิดอันตราย
หรือความเสียหายแก่ชีวิตและทรัพย์สินของบุคคลอื่น ถ้าปรากฏว่าในขณะที่ขับรถ ผู้ขับรถนั้นกระทำ
การฝ่าฝืนมาตรา ๑๐๒ (๓) (๓ ทวิ) หรือ (๓ ตร) ให้ถือว่าผู้ได้รับใบอนุญาตประกอบการขนส่งฝ่าฝืน
หรือไม่ปฏิบัติตามมาตรา ๔๐ ทวิ วรรคสอง เว้นแต่จะพิสูจน์ได้ว่าตนมิได้มีส่วนรู้เห็นและได้ใช้ความ
ระมัดระวังตามสมควรแล้วที่จะป้องกันไม่ให้ผู้ขับรถกระทำการดังกล่าว

^{๓๔} มาตรา ๑๒๗ แก้ไขเพิ่มเติมโดยพระราชบัญญัติการขนส่งทางบก (ฉบับที่ ๘) พ.ศ. ๒๕๔๒
^{๓๕} มาตรา ๑๒๗ ทวิ แก้ไขเพิ่มเติมโดยพระราชบัญญัติการขนส่งทางบก (ฉบับที่ ๘) พ.ศ. ๒๕๔๒
^{๓๖} มาตรา ๑๒๗ ตร เพิ่มโดยพระราชบัญญัติการขนส่งทางบก (ฉบับที่ ๔) พ.ศ. ๒๕๓๕
^{๓๗} มาตรา ๑๒๗ จัตวา เพิ่มโดยพระราชบัญญัติการขนส่งทางบก (ฉบับที่ ๘) พ.ศ. ๒๕๔๒

มาตรา ๑๒๘ ผู้ได้รับใบอนุญาตประกอบการขนส่งผู้ใดฝ่าฝืนมาตรา ๒๗

ต้องระวางโทษจำคุกไม่เกินหนึ่งปี หรือปรับไม่เกินสองหมื่นบาท หรือทั้งจำทั้งปรับ

มาตรา ๑๒๙ ผู้ได้รับใบอนุญาตประกอบการขนส่งประจำทางผู้ใดไม่ปฏิบัติตาม

เงื่อนไขที่กำหนดตามมาตรา ๓๑ (๑) ต้องระวางโทษปรับตามจำนวนรถที่ขาดคันละไม่เกินห้าพันบาท ต่อหนึ่งวันจนกว่าจะปฏิบัติให้ถูกต้อง

มาตรา ๑๓๐ ผู้ได้รับใบอนุญาตประกอบการขนส่งระหว่างประเทศผู้ใดไม่ปฏิบัติ

ตามเงื่อนไขที่กำหนดตามมาตรา ๓๑ (๑) ซึ่งได้นำมาใช้บังคับโดยอนุโลมตามมาตรา ๒๕ ต้องระวางโทษปรับตามจำนวนรถที่ขาดคันละไม่เกินห้าพันบาทต่อหนึ่งวันจนกว่าจะปฏิบัติให้ถูกต้อง

มาตรา ๑๓๑ ผู้ได้รับใบอนุญาตประกอบการขนส่งผู้ใดไม่ปฏิบัติตามเงื่อนไขที่

กำหนดตามมาตรา ๓๑ (๒) (๓) (๔) (๕) (๖) (๗) (๘) (๙) (๑๐) (๑๑) (๑๒) (๑๓) (๑๔) หรือ (๑๕) หรือในอนุมาตราหนึ่งอนุมาตราใดตามมาตรา ๓๒ มาตรา ๓๓ หรือมาตรา ๓๔ หรือไม่ปฏิบัติตามกฎกระทรวงที่ออกตามมาตรา ๓๕ หรือมาตรา ๓๖ ต้องระวางโทษปรับไม่เกินห้าหมื่นบาท

มาตรา ๑๓๒ ผู้ได้รับใบอนุญาตประกอบการขนส่งระหว่างประเทศผู้ใดไม่ปฏิบัติ

ตามอนุมาตราหนึ่งอนุมาตราใดตามมาตรา ๓๒ หรือมาตรา ๓๔ หรือไม่ปฏิบัติตามกฎกระทรวงที่ออกตามมาตรา ๓๖ ซึ่งได้นำมาใช้บังคับโดยอนุโลมตามมาตรา ๒๕ ต้องระวางโทษปรับไม่เกินห้าหมื่นบาท

มาตรา ๑๓๓ ผู้ได้รับใบอนุญาตประกอบการขนส่งผู้ใดไม่ปฏิบัติตามมาตรา ๓๑

วรรคสอง มาตรา ๓๒ วรรคสอง มาตรา ๓๓ วรรคสอง มาตรา ๓๔ วรรคสอง มาตรา ๔๒ มาตรา ๔๗ หรือมาตรา ๑๑๓ วรรคสอง ต้องระวางโทษปรับไม่เกินหนึ่งพันบาท

มาตรา ๑๓๔ ผู้ได้รับใบอนุญาตประกอบการขนส่งประจำทางผู้ใดไม่ปฏิบัติตาม

มาตรา ๓๗ ต้องระวางโทษปรับไม่เกินห้าหมื่นบาท

มาตรา ๑๓๕ ผู้ได้รับใบอนุญาตประกอบการขนส่งผู้ใดฝ่าฝืนมาตรา ๓๘ ต้องระวาง

โทษปรับไม่เกินสองหมื่นบาท

มาตรา ๑๓๖ ผู้ได้รับใบอนุญาตประกอบการรับจัดการขนส่งผู้ใดฝ่าฝืนมาตรา ๓๘

ซึ่งได้นำมาใช้บังคับโดยอนุโลมตามมาตรา ๗๐ ต้องระวางโทษปรับไม่เกินสองหมื่นบาท

มาตรา ๑๓๗ ผู้ได้รับใบอนุญาตประกอบการขนส่งผู้ใดฝ่าฝืนมาตรา ๓๙ ต้องระวาง

โทษปรับตามจำนวนรถที่ใช้ทำการขนส่งนอกเส้นทางหรือนอกท้องที่ที่ได้รับอนุญาตคันละไม่เกินห้าพันบาทต่อหนึ่งวันจนกว่าจะปฏิบัติให้ถูกต้อง

มาตรา ๑๓๘ ผู้ได้รับใบอนุญาตประกอบการขนส่งไม่ประจำทางผู้ใดฝ่าฝืนมาตรา

๕๐ ต้องระวางโทษปรับตั้งแต่ห้าหมื่นบาทถึงสองแสนบาท

มาตรา ๑๓๙ ทวิ ผู้ได้รับใบอนุญาตประกอบการขนส่งผู้ใดฝ่าฝืนมาตรา ๔๐ ทวิ

วรรคหนึ่ง ต้องระวางโทษจำคุกไม่เกินสองปี หรือปรับไม่เกินสี่หมื่นบาท หรือทั้งจำทั้งปรับ

ผู้ได้รับใบอนุญาตประกอบการขนส่งผู้ใดฝ่าฝืนหรือไม่ปฏิบัติตามมาตรา ๔๐ ทวิ

วรรคสอง ต้องระวางโทษปรับไม่เกินสี่หมื่นบาท

มาตรา ๑๓๙ ผู้ได้รับใบอนุญาตประกอบการขนส่งผู้ใดไม่ปฏิบัติตามคำสั่งของนาย

ทะเบียนตามมาตรา ๔๑ ต้องระวางโทษปรับไม่เกินสองหมื่นบาท

มาตรา ๑๔๐ ผู้ได้รับใบอนุญาตประกอบการรับจัดการขนส่งผู้ใดไม่ปฏิบัติตาม

มาตรา ๔๒ หรือมาตรา ๔๗ ซึ่งได้นำมาใช้บังคับโดยอนุโลมตามมาตรา ๗๐ หรือมาตรา ๗๖ ต้องระวางโทษปรับไม่เกินหนึ่งพันบาท

มาตรา ๑๔๑ ผู้ได้รับใบอนุญาตประกอบการขนส่งผู้ใดไม่ปฏิบัติตามมาตรา ๔๓

ต้องระวางโทษปรับไม่เกินหนึ่งพันบาท

มาตรา ๑๔๒ ผู้ได้รับใบอนุญาตประกอบการรับจัดการขนส่งผู้ใดไม่ปฏิบัติตาม

มาตรา ๔๓ ซึ่งได้นำมาใช้บังคับโดยอนุโลมตามมาตรา ๗๐ ต้องระวางโทษปรับไม่เกินหนึ่งพันบาท

มาตรา ๑๔๓ ผู้ได้รับใบอนุญาตประกอบการขนส่งผู้ใดไม่ปฏิบัติตามมาตรา ๔๔

มาตรา ๔๕ มาตรา ๗๙ หรือมาตรา ๘๐ ต้องระวางโทษปรับไม่เกินหนึ่งหมื่นบาท

มาตรา ๑๔๔^๓ ผู้ใดขัดขวางหรือไม่อำนวยความสะดวกแก่อธิบดี นายทะเบียน

ผู้ตรวจการหรือพนักงานตรวจสอบฯ ซึ่งปฏิบัติหน้าที่ตามมาตรา ๔๙ (๑) และ (๒) หรือมาตรา ๔๙ ซึ่งได้นำมาใช้บังคับโดยอนุโลมตามมาตรา ๗๐ มาตรา ๗๖ หรือมาตรา ๑๒๕/๑ ต้องระวางโทษปรับไม่เกินห้าพันบาท

มาตรา ๑๔๔/๑^๔ ผู้ใดไม่มาให้ถ้อยคำหรือยื่นคำชี้แจงแสดงข้อเท็จจริงต่ออธิบดี

หรือนายทะเบียนตามมาตรา ๔๙ (๓) หรือฝ่าฝืนหรือไม่ปฏิบัติตามคำสั่งของผู้ตรวจการที่เรียกมาให้หยุดเพื่อทำการตรวจสอบตามมาตรา ๕๐ ต้องระวางโทษปรับไม่เกินหนึ่งพันบาท

^๓ มาตรา ๑๓๘ ทวิ เพิ่มโดยพระราชบัญญัติการขนส่งทางบก (ฉบับที่ ๘) พ.ศ. ๒๕๔๒

^๔ มาตรา ๑๔๔ แก้ไขเพิ่มเติมโดยพระราชบัญญัติการขนส่งทางบก (ฉบับที่ ๑๒) พ.ศ. ๒๕๕๗

^๕ มาตรา ๑๔๔/๑ เพิ่มโดยพระราชบัญญัติการขนส่งทางบก (ฉบับที่ ๑๒) พ.ศ. ๒๕๕๗

มาตรา ๑๔๕ ผู้ได้รับใบอนุญาตประกอบการขนส่งผู้ใดไม่ปฏิบัติตามคำสั่งของนายทะเบียนกลางซึ่งสั่งตามมาตรา ๕๓ หรือมาตรา ๖๘ ต้องระวางโทษปรับหนึ่งแสนบาท หรือปรับเป็นรายวันวันละห้าพันบาท จนกว่าจะปฏิบัติให้ถูกต้อง

มาตรา ๑๔๖ ผู้ได้รับใบอนุญาตประกอบการรับจัดการขนส่งผู้ใดไม่ปฏิบัติตามเงื่อนไขที่กำหนดในใบอนุญาตประกอบการรับจัดการขนส่งในอนุมาตราหนึ่งอนุมาตราใดตามมาตรา ๖๖ ต้องระวางโทษปรับไม่เกินห้าหมื่นบาท

มาตรา ๑๔๗ ผู้ได้รับใบอนุญาตประกอบการรับจัดการขนส่งผู้ใดไม่ปฏิบัติตามมาตรา ๖๖ วรรคสอง ต้องระวางโทษปรับไม่เกินหนึ่งพันบาท

มาตรา ๑๔๘ ผู้ใดใช้รถโดยไม่ปฏิบัติตามมาตรา ๗๑ หรือฝ่าฝืนคำสั่งของผู้ตรวจการหรือนายทะเบียนตามมาตรา ๘๓ ต้องระวางโทษปรับไม่เกินห้าหมื่นบาท

มาตรา ๑๔๘/๑ ผู้ได้รับใบอนุญาตจัดตั้งสถานตรวจสภาพรถผู้ใดเก็บค่าบริการผิดไปจากอัตราค่าบริการที่อธิบดีกำหนดตามมาตรา ๗๔/๑ วรรคหนึ่ง ต้องระวางโทษปรับไม่เกินห้าพันบาท

มาตรา ๑๔๘/๒ ผู้ได้รับใบอนุญาตจัดตั้งสถานตรวจสภาพรถผู้ใดไม่แสดงอัตราค่าบริการตรวจสภาพรถตามมาตรา ๗๔/๑ วรรคสอง ต้องระวางโทษปรับไม่เกินสองพันบาท

มาตรา ๑๔๙ ผู้ใดฝ่าฝืนหรือไม่ปฏิบัติตามมาตรา ๗๘ มาตรา ๘๑ วรรคหนึ่ง หรือมาตรา ๘๒ ต้องระวางโทษปรับไม่เกินห้าพันบาท

มาตรา ๑๔๙/๑^{๔๗} เจ้าของรถหรือผู้ครอบครองรถผู้ใดฝ่าฝืนหรือไม่ปฏิบัติตามมาตรา ๘๖/๔ วรรคหนึ่ง ต้องระวางโทษปรับไม่เกินห้าพันบาท

มาตรา ๑๕๐ เจ้าของรถผู้ใดไม่ปฏิบัติตามมาตรา ๙๐ หรือมาตรา ๙๑ ต้องระวางโทษปรับไม่เกินสองพันบาท

มาตรา ๑๕๑ ผู้ใดฝ่าฝืนมาตรา ๙๓ วรรคหนึ่ง ต้องระวางโทษปรับไม่เกินสี่หมื่นบาท แต่ถ้าผู้ฝ่าฝืนปฏิบัติหน้าที่ผู้ขับรถ ต้องระวางโทษจำคุกไม่เกินสองปี หรือปรับไม่เกินสี่หมื่นบาท หรือทั้งจำทั้งปรับ

ผู้ใดฝ่าฝืนมาตรา ๙๓ วรรคหนึ่ง และได้กระทำการใด ๆ อันเป็นความผิดที่กำหนดไว้สำหรับการปฏิบัติหน้าที่ของผู้ได้รับใบอนุญาตปฏิบัติหน้าที่เป็นผู้ประจำรถตามพระราชบัญญัตินี้

นอกจากต้องระวางโทษตามวรรคหนึ่งแล้ว ให้ถือว่าผู้นั้นกระทำความผิดและต้องระวางโทษสำหรับการกระทำนั้นเช่นเดียวกับผู้ได้รับใบอนุญาตปฏิบัติหน้าที่เป็นผู้ประจำรถด้วย^{๔๘}

มาตรา ๑๕๒ ผู้ได้รับใบอนุญาตปฏิบัติหน้าที่เป็นผู้ประจำรถผู้ใดปฏิบัติหน้าที่ในระหว่างที่ถูกพักใช้หรือเพิกถอนใบอนุญาตตามมาตรา ๑๐๙ หรือปฏิบัติหน้าที่ในระหว่างถูกยึดใบอนุญาตชั่วคราวตามกฎหมายว่าด้วยจราจรทางบก ต้องระวางโทษจำคุกไม่เกินหกเดือน หรือปรับไม่เกินหนึ่งหมื่นบาท แต่ถ้าผู้นั้นปฏิบัติหน้าที่ผู้ขับรถ ต้องระวางโทษจำคุกไม่เกินสองปี และปรับไม่เกินสี่หมื่นบาท

มาตรา ๑๕๓ ผู้โดยสารผู้ใดโดยสารรถโดยมีเจตนาไม่ชำระค่าขนส่งหรือชำระค่าขนส่งไม่ครบถ้วนตามอัตราที่กำหนด หรือไม่ปฏิบัติตามกฎกระทรวงซึ่งออกตามมาตรา ๑๑๓ วรรคหนึ่ง ต้องระวางโทษปรับไม่เกินห้าพันบาท

มาตรา ๑๕๔ ผู้ใดจัดตั้งและดำเนินการสถานีขนส่ง โดยไม่ได้รับใบอนุญาตตามมาตรา ๑๑๕ วรรคสาม ต้องระวางโทษจำคุกไม่เกินห้าปี หรือปรับตั้งแต่สองหมื่นบาทถึงหนึ่งแสนบาท หรือทั้งจำทั้งปรับ

มาตรา ๑๕๕ ผู้ได้รับใบอนุญาตจัดตั้งและดำเนินการสถานีขนส่งผู้ใดไม่ปฏิบัติตามมาตรา ๑๒๑ วรรคหนึ่ง มาตรา ๑๒๒ มาตรา ๑๒๓ หรือมาตรา ๑๒๔ ต้องระวางโทษปรับตั้งแต่สองหมื่นบาทถึงหนึ่งแสนบาท

มาตรา ๑๕๖ ผู้ได้รับใบอนุญาตเป็นผู้ขับรถผู้ใดไม่นำรถเข้าหยุดหรือจอดเพื่อรับส่งผู้โดยสารหรือขนถ่ายสินค้า ณ สถานีขนส่งตามที่คณะกรรมการควบคุมการขนส่งทางบกกลางกำหนด ต้องระวางโทษปรับตั้งแต่ห้าพันบาทถึงสองหมื่นบาท

มาตรา ๑๕๗ ผู้ได้รับใบอนุญาตเป็นผู้ขับรถซึ่งนำรถเข้าหยุดหรือจอดเพื่อรับส่งผู้โดยสารหรือขนถ่ายสินค้า ณ สถานีขนส่งผู้ใดไม่ชำระค่าบริการเกี่ยวกับการดำเนินการของสถานีขนส่งให้แก่สถานีขนส่งตามมาตรา ๑๒๕ ต้องระวางโทษปรับตั้งแต่ห้าพันบาทถึงสองหมื่นบาท

มาตรา ๑๕๘ ผู้ได้รับใบอนุญาตจัดตั้งสถานตรวจสภาพรถผู้ใดโดยทุจริตหรือจงใจออกใบรับรองตรวจสภาพรถโดยไม่ตรงตามความเป็นจริง ต้องระวางโทษจำคุกไม่เกินสองปีและปรับไม่เกินสี่หมื่นบาท และนายทะเบียนกลางมีอำนาจสั่งเพิกถอนใบอนุญาตจัดตั้งสถานตรวจสภาพรถนั้นเสียได้

มาตรา ๑๕๑ วรรคสอง เพิ่มโดยพระราชบัญญัติการขนส่งทางบก (ฉบับที่ ๘) พ.ศ. ๒๕๔๒

^{๔๕} มาตรา ๑๔๘/๑ เพิ่มโดยพระราชบัญญัติการขนส่งทางบก (ฉบับที่ ๑๒) พ.ศ. ๒๕๕๗

^{๔๖} มาตรา ๑๔๘/๒ เพิ่มโดยพระราชบัญญัติการขนส่งทางบก (ฉบับที่ ๑๒) พ.ศ. ๒๕๕๗

^{๔๗} มาตรา ๑๔๙/๑ เพิ่มโดยพระราชบัญญัติการขนส่งทางบก (ฉบับที่ ๑๐) พ.ศ. ๒๕๔๖

สำนักงานคณะกรรมการกฤษฎีกา	มาตรา ๑๕๙ ผู้ใดเรียกเก็บค่าขนส่ง ค่าบริการบริหารจัดการขนส่ง ค่าบริการเกี่ยวกับการดำเนินการของสถานีขนส่ง หรือค่าบริการอย่างอื่นผิดไปจากอัตราที่คณะกรรมการกำหนด ต้องระวางโทษปรับไม่เกินหนึ่งหมื่นบาท	
	สำนักงานคณะกรรมการกฤษฎีกา	สำนักงานคณะกรรมการกฤษฎีกา
สำนักงานคณะกรรมการกฤษฎีกา	มาตรา ๑๖๐ ผู้ใด (๑) ใช้ใบอนุญาตหรือเครื่องหมายอย่างหนึ่งอย่างใดที่ทางราชการออกให้แก่ผู้อื่น (๒) ใช้เครื่องหมายอย่างหนึ่งอย่างใดที่ทางราชการออกให้สำหรับรถคันหนึ่งกับรถอีกคันหนึ่ง	
	สำนักงานคณะกรรมการกฤษฎีกา	สำนักงานคณะกรรมการกฤษฎีกา
สำนักงานคณะกรรมการกฤษฎีกา	(๓) ยินยอมให้ผู้อื่นใช้ใบอนุญาตหรือเครื่องหมายอย่างหนึ่งอย่างใดที่ทางราชการออกให้แก่ตน (๔) เปลี่ยนแปลงหรือปิดบังทั้งหมดหรือแต่บางส่วนไม่ว่าโดยวิธีใด ๆ ซึ่งแผ่นป้ายเลขทะเบียนรถ หรือ	
	สำนักงานคณะกรรมการกฤษฎีกา	สำนักงานคณะกรรมการกฤษฎีกา
สำนักงานคณะกรรมการกฤษฎีกา	(๕) ใช้รถที่ได้รับยกเว้นภาษีตามมาตรา ๘๘ ให้ผิดไปจากวัตถุประสงค์ที่ได้รับยกเว้นต้องระวางโทษจำคุกไม่เกินหกเดือน หรือปรับไม่เกินหนึ่งหมื่นบาท หรือทั้งจำทั้งปรับ	
	สำนักงานคณะกรรมการกฤษฎีกา	สำนักงานคณะกรรมการกฤษฎีกา
สำนักงานคณะกรรมการกฤษฎีกา	มาตรา ๑๖๑ ผู้ใดฝ่าฝืนหรือไม่ปฏิบัติตามบทบัญญัติทั้งหลายในกฎหมายว่าด้วยรถยนต์หรือกฎหมายว่าด้วยจราจรทางบกในส่วนที่เกี่ยวกับหน้าที่ของผู้ขับรถ ผู้เก็บค่าโดยสาร และนายตรวจตามมาตรา ๑๑๑ ต้องระวางโทษปรับไม่เกินห้าพันบาท	
	สำนักงานคณะกรรมการกฤษฎีกา	สำนักงานคณะกรรมการกฤษฎีกา
สำนักงานคณะกรรมการกฤษฎีกา	มาตรา ๑๖๒ ผู้ใดเปลี่ยนแปลง ย้าย ทำลาย หรือกระทำให้เสียหายด้วยประการใด ๆ แก่เครื่องหมายหรือสิ่งอื่นใดที่ทางราชการได้ทำขึ้นเพื่อประโยชน์ในการขนส่ง ต้องระวางโทษปรับไม่เกินหนึ่งหมื่นบาท	
	สำนักงานคณะกรรมการกฤษฎีกา	สำนักงานคณะกรรมการกฤษฎีกา
สำนักงานคณะกรรมการกฤษฎีกา	มาตรา ๑๖๓ บรรดาความผิดตามพระราชบัญญัตินี้ที่มีโทษปรับสถานเดียว ให้อธิบดีหรือผู้ซึ่งอธิบดีมอบหมายมีอำนาจเปรียบเทียบปรับผู้ต้องหาได้ เมื่อผู้ต้องหาได้ชำระค่าปรับตามจำนวนที่อธิบดีหรือผู้ซึ่งอธิบดีมอบหมายเปรียบเทียบภายในสามสิบวันแล้ว ให้ถือว่าคดีเล็กน้อยตามกฎหมายว่าด้วยวิธีพิจารณาความอาญา	
	สำนักงานคณะกรรมการกฤษฎีกา	สำนักงานคณะกรรมการกฤษฎีกา
สำนักงานคณะกรรมการกฤษฎีกา	ถ้าผู้ต้องหาไม่ยินยอมตามที่เปรียบเทียบ หรือเมื่อยินยอมแล้วไม่ชำระค่าปรับภายในกำหนดเวลาดังกล่าวให้ดำเนินคดีเพื่อฟ้องร้องต่อไป	
	สำนักงานคณะกรรมการกฤษฎีกา	สำนักงานคณะกรรมการกฤษฎีกา
สำนักงานคณะกรรมการกฤษฎีกา	บทเฉพาะกาล	
	สำนักงานคณะกรรมการกฤษฎีกา	สำนักงานคณะกรรมการกฤษฎีกา
สำนักงานคณะกรรมการกฤษฎีกา	มาตรา ๑๖๔ ในระหว่างที่ยังมิได้มีกฎกระทรวง ขอกำหนด หรือระเบียบตามพระราชบัญญัตินี้ ให้กฎกระทรวง ขอกำหนด ระเบียบ ข้อบังคับ หรือประกาศใด ๆ ที่ออกโดยอาศัยอำนาจตามพระราชบัญญัติการขนส่ง พ.ศ. ๒๔๙๗ ซึ่งแก้ไขเพิ่มเติมโดยพระราชบัญญัติการขนส่ง	
	สำนักงานคณะกรรมการกฤษฎีกา	สำนักงานคณะกรรมการกฤษฎีกา

สำนักงานคณะกรรมการกฤษฎีกา	(ฉบับที่ ๒) พ.ศ. ๒๕๑๐ และพระราชบัญญัติการขนส่ง (ฉบับที่ ๓) พ.ศ. ๒๕๑๘ ก่อนวันที่พระราชบัญญัตินี้ใช้บังคับ ซึ่งไม่ขัดหรือแย้งกับบทบัญญัติแห่งพระราชบัญญัตินี้คงใช้บังคับต่อไป	
	สำนักงานคณะกรรมการกฤษฎีกา	สำนักงานคณะกรรมการกฤษฎีกา
สำนักงานคณะกรรมการกฤษฎีกา	มาตรา ๑๖๕ บรรดาใบอนุญาตที่ได้ออกให้ตามพระราชบัญญัติการขนส่ง พ.ศ. ๒๔๙๗ ซึ่งแก้ไขเพิ่มเติมโดยพระราชบัญญัติการขนส่ง (ฉบับที่ ๓) พ.ศ. ๒๕๑๘ และพระราชบัญญัติการขนส่งทางบก พ.ศ. ๒๕๒๒ ให้ใช้ได้ต่อไปจนกว่าจะสิ้นอายุ และถ้าจะต่ออายุใบอนุญาตตามพระราชบัญญัตินี้ ให้ยื่นคำขอก่อนใบอนุญาตสิ้นอายุ	
	สำนักงานคณะกรรมการกฤษฎีกา	สำนักงานคณะกรรมการกฤษฎีกา
สำนักงานคณะกรรมการกฤษฎีกา	บรรดารถที่ได้จดทะเบียนตามกฎหมายว่าด้วยรถยนต์ไว้แล้ว ก่อนวันที่พระราชบัญญัตินี้ใช้บังคับ ถ้ามีการแก้ไขตัดแปลงโครงสร้างหรือขนาดสัดส่วนของตัวถังกว้างหรือยาวกว่าที่กำหนดในกฎกระทรวงออกตามความในมาตรา ๗๑ แห่งพระราชบัญญัติการขนส่งทางบก พ.ศ. ๒๕๒๒ อยู่แล้ว ก่อนวันที่พระราชบัญญัตินี้ใช้บังคับ และการแก้ไขตัดแปลงนั้นกระทำได้โดยชอบตามกฎหมายว่าด้วยรถยนต์ที่ใช้บังคับในขณะนั้น ให้ถือว่าเป็นรถที่ถูกต้องตามกฎหมายกระทรวงที่ออกตามมาตรา ๗๑	
	สำนักงานคณะกรรมการกฤษฎีกา	สำนักงานคณะกรรมการกฤษฎีกา
สำนักงานคณะกรรมการกฤษฎีกา	มาตรา ๑๖๖ ให้ผู้ได้รับใบอนุญาตประกอบการขนส่ง ผู้ได้รับใบอนุญาตประกอบการรับจัดการขนส่ง และเจ้าของรถที่ได้รับอนุญาตตามพระราชบัญญัติการขนส่ง พ.ศ. ๒๔๙๗ ซึ่งแก้ไขเพิ่มเติมโดยพระราชบัญญัติการขนส่ง (ฉบับที่ ๓) พ.ศ. ๒๕๑๘ ปฏิบัติการให้ถูกต้องตามบทบัญญัติแห่งพระราชบัญญัตินี้ภายในหนึ่งร้อยแปดสิบวันนับแต่วันที่พระราชบัญญัตินี้ใช้บังคับ	
	สำนักงานคณะกรรมการกฤษฎีกา	สำนักงานคณะกรรมการกฤษฎีกา
สำนักงานคณะกรรมการกฤษฎีกา	มาตรา ๑๖๗ รถที่ได้เสียภาษีตามกฎหมายว่าด้วยรถยนต์ไว้แล้ว ก่อนที่พระราชบัญญัตินี้ใช้บังคับและยังไม่ถึงกำหนดเสียภาษีครั้งถัดไป ให้ได้รับยกเว้นไม่ต้องเสียภาษีตามพระราชบัญญัตินั้นจนกว่าจะครบกำหนดเวลาที่ได้เสียภาษีไว้	
	สำนักงานคณะกรรมการกฤษฎีกา	สำนักงานคณะกรรมการกฤษฎีกา
สำนักงานคณะกรรมการกฤษฎีกา	ให้อธิบดีมีอำนาจกำหนดให้รถตามวรรคหนึ่ง ซึ่งจะชำระภาษีครั้งแรกตามพระราชบัญญัตินี้ ต้องชำระภาษีคราวละกี่งวดก็ได้	
	สำนักงานคณะกรรมการกฤษฎีกา	สำนักงานคณะกรรมการกฤษฎีกา
สำนักงานคณะกรรมการกฤษฎีกา	มาตรา ๑๖๘ ค่าขออนุญาตใด ๆ ที่ได้ยื่นไว้ตามพระราชบัญญัติการขนส่ง พ.ศ. ๒๔๙๗ ซึ่งแก้ไขเพิ่มเติมโดยพระราชบัญญัติการขนส่ง (ฉบับที่ ๓) พ.ศ. ๒๕๑๘ และยังอยู่ในระหว่างการพิจารณา ให้ถือว่าเป็นค่าขออนุญาตตามพระราชบัญญัตินี้โดยอนุโลม และถ้าค่าขออนุญาตดังกล่าวมีข้อความแตกต่างไปจากค่าขออนุญาตตามพระราชบัญญัตินี้ นายทะเบียนมีอำนาจสั่งให้แก้ไขเพิ่มเติมค่าขออนุญาตเพื่อให้การเป็นไปตามพระราชบัญญัตินี้ได้	
	สำนักงานคณะกรรมการกฤษฎีกา	สำนักงานคณะกรรมการกฤษฎีกา
สำนักงานคณะกรรมการกฤษฎีกา	มาตรา ๑๖๙ ในเขตท้องที่จังหวัดใดในระหว่างที่ยังไม่มีขนส่งจังหวัด ให้อำนาจและหน้าที่ของขนส่งจังหวัด เป็นอำนาจและหน้าที่ของนายทะเบียนกลาง	
	สำนักงานคณะกรรมการกฤษฎีกา	สำนักงานคณะกรรมการกฤษฎีกา
สำนักงานคณะกรรมการกฤษฎีกา	ผู้รับสนองพระบรมราชโองการ	
	สำนักงานคณะกรรมการกฤษฎีกา	สำนักงานคณะกรรมการกฤษฎีกา
สำนักงานคณะกรรมการกฤษฎีกา	มาตรา ๑๖๙ แก้ไขเพิ่มเติมโดยพระราชบัญญัติการขนส่งทางบก (ฉบับที่ ๒) พ.ศ. ๒๕๒๓	
	สำนักงานคณะกรรมการกฤษฎีกา	สำนักงานคณะกรรมการกฤษฎีกา

อัตราค่าธรรมเนียม

สำนักงานคณะกรรมการกฤษฎีกา	สำนักงานคณะกรรมการกฤษฎีกา	สำนักงานคณะกรรมการกฤษฎีกา
(๑) ใบอนุญาตประกอบการขนส่งประจำทาง	ฉบับละ	๑๕,๐๐๐ บาท
ต่อเส้นทางหนึ่ง		
(๒) ใบอนุญาตประกอบการขนส่ง	ฉบับละ	๔,๐๐๐ บาท
ไม่ประจำทาง		
(๓) ใบอนุญาตประกอบการขนส่งโดย		
รถขนาดเล็ก	ฉบับละ	๑,๕๐๐ บาท
(๔) ใบอนุญาตประกอบการขนส่งส่วนบุคคล	ฉบับละ	๑,๕๐๐ บาท
(๕) ใบอนุญาตประกอบการขนส่งระหว่างประเทศ		
(ก) ตลอดปี	ฉบับละ	๕,๐๐๐ บาท
(ข) เฉพาะคราว	ฉบับละ	๕๐๐ บาท
(๖) ใบอนุญาตประกอบการจัดการขนส่ง	ฉบับละ	๕,๐๐๐ บาท
(๗) ใบอนุญาตจัดตั้งและดำเนินการ		
สถานีขนส่ง	ฉบับละ	๑๐๐,๐๐๐ บาท
(๘) ใบอนุญาตผู้ขับรถและใบอนุญาต		
นายตรวจ	ฉบับละ	๒๐๐ บาท
(๙) ใบอนุญาตผู้เก็บค่าโดยสารและ		
ใบอนุญาตผู้บริการ	ฉบับละ	๑๐๐ บาท
(๑๐) ใบอนุญาตจัดตั้งสถานตรวจสภาพรถ	ฉบับละ	๒๐,๐๐๐ บาท
(๑๑) ใบแทนใบอนุญาต	ฉบับละ	๕๐๐ บาท
(๑๒) การโอนทะเบียนรถ	ครั้งละ	๒๐๐ บาท
(๑๓) แผ่นป้ายเลขทะเบียนรถและ		
เครื่องหมาย	แผ่นละ	๑๐๐ บาท
(๑๔) ค่าขออนุญาตประกอบการขนส่ง		
ประจำทาง	ฉบับละ	๑๐๐ บาท
(๑๕) ค่าขออื่น ๆ	ฉบับละ	๒๐ บาท
(๑๖) การต่ออายุใบอนุญาต	ครั้งละเท่ากับค่าธรรมเนียม	

สำนักงานคณะกรรมการกฤษฎีกา

สำนักงานคณะกรรมการกฤษฎีกา

สำนักงานคณะกรรมการกฤษฎีกา

สำนักงานคณะกรรมการกฤษฎีกา

สำนักงานคณะกรรมการกฤษฎีกา

สำนักงานคณะกรรมการกฤษฎีกา

สำนักงานคณะกรรมการกฤษฎีกา

สำนักงานคณะกรรมการกฤษฎีกา

สำนักงานคณะกรรมการกฤษฎีกา

สำนักงานคณะกรรมการกฤษฎีกา

หมายเหตุ :- เหตุผลในการประกาศใช้พระราชบัญญัติฉบับนี้ คือ เนื่องจากกฎหมายว่าด้วยการขนส่ง ได้ใช้บังคับมาเป็นเวลานานแล้ว และสภาพการณ์ปัจจุบันได้เปลี่ยนแปลงไปเป็นอันมาก บทบัญญัติทั้งหลายที่ใช้บังคับอยู่ไม่เหมาะสมกับกาลสมัย สมควรปรับปรุงบทบัญญัติกฎหมายว่าด้วยการขนส่ง เสียใหม่ให้เหมาะสมยิ่งขึ้น จึงจำเป็นต้องตราพระราชบัญญัตินี้

พระราชบัญญัติการขนส่งทางบก (ฉบับที่ ๒) พ.ศ. ๒๕๒๓

มาตรา ๒ พระราชบัญญัตินี้ให้ใช้บังคับตั้งแต่วันถัดจากวันประกาศในราชกิจจานุเบกษาเป็นต้นไป

หมายเหตุ :- เหตุผลในการประกาศใช้พระราชบัญญัติฉบับนี้ คือ เนื่องจากผลแห่งการประกาศใช้พระราชบัญญัติการขนส่งทางบก พ.ศ. ๒๕๒๒ ได้ส่งผลกระทบต่อสิทธิของบรรดาผู้ประกอบกิจการขนส่งส่วนบุคคล คือ

ก. รถบรรทุกที่ใช้รถมีน้ำหนักบรรทุกต่ำกว่าหนึ่งพันกิโลกรัมทั่วพระราชอาณาจักสำหรับประกอบการภายในครอบครัว ต่างได้รับความเดือดร้อนอย่างยิ่ง เพราะต้องไปยื่นขอจดทะเบียนขนส่งส่วนบุคคล และต้องใช้ใบอนุญาตขับขีของกรรมการขนส่งทางบก นอกเหนือไปจากใบอนุญาตของกรมตำรวจที่มีอยู่แล้ว ก่อให้เกิดความเดือดร้อน เพราะรถบรรทุกขนาดเล็กเหล่านี้จำเป็นต้องใช้ความชำนาญเชี่ยวชาญเป็นพิเศษไม่ เนื่องจากเป็นรถที่ส่วนมากใช้ในธุรกิจส่วนตัว ภายในครัวเรือนและใช้ในการขนส่งพืชผลของเกษตรกร จึงสมควรได้รับการยกเว้นไม่ต้องไปจดทะเบียนกับกรรมการขนส่งทางบก และการใช้ใบขับขีของกรรมการขนส่งทางบก

ข. สำหรับรถบรรทุกขนาดใหญ่ ซึ่งได้ประกอบการขนส่งส่วนบุคคลตามใบอนุญาต นั้น การจำกัดท้องที่ทำการขนส่งนั้น ย่อมก่อให้เกิดความไม่สะดวกและเป็นธรรม เพราะผู้ประกอบการขนส่งส่วนบุคคลก็ย่อมหมายถึงประกอบธุรกิจส่วนตัวนั่นเอง ท้องที่ที่กำหนดให้นั้น ย่อมเป็นเครื่องกีดขวางการปฏิบัติงาน เพราะการที่จะบรรทุกสินค้าของตนไปส่งยังที่ต่าง ๆ การที่จะต้องไปขออนุญาตเป็นครั้งคราวนั้นย่อมก่อให้เกิดภาวะสูญเสียเปล่าทางเศรษฐกิจ เป็นการเพิ่มราคาทุนโดยไม่จำเป็น

ค. โดยทั่วไปการตรวจสภาพรถมีค่าซ้ำ เมื่อนำรถไปขอรับการตรวจแล้วแต่ปรากฏว่ารถมีจำนวนมาก ตรวจสภาพไม่พ้นหากนำไปวิ่งขนส่งก็ต้องถูกจับกุม และมีโทษสูง และการที่จอตระการตรวจสภาพเป็นระยะนาน ๆ นั้น ย่อมทำให้เศรษฐกิจระทบกระเทือน จึงสมควรกำหนดเวลาตรวจไว้ และหากความล่าช้าเป็นเพราะความผิดของพนักงานหรือผู้มีอำนาจตรวจสภาพ ก็ไม่สมควรเอาโทษแก่ผู้ประกอบการขนส่งที่ขอตรวจสภาพไว้แล้ว เพราะโทษมีกำหนดสูงคณะกรรมการกฤษฎีกา

ง. การต่อใบอนุญาตตามบทเฉพาะกาลของใบอนุญาตประกอบการขนส่งซึ่งได้รับอนุญาตไว้แล้ว ก่อนใช้พระราชบัญญัติการขนส่งทางบก พ.ศ. ๒๕๒๒ ขนาดและส่วนซึ่งพนักงานตรวจสภาพตามกฎหมายเก่า ทั้งของกรมตำรวจและกรรมการขนส่งทางบก ไม่เป็นระเบียบเดียวกัน และมีมาตรฐานต่างกัน ฉะนั้น การขอต่อใบอนุญาตใหม่จึงไม่สมควรนำเหตุผลของการผิดขนาดและส่วนมา

เป็นข้อปฏิเสธ การขอต่อใบอนุญาตเก่านั้นอาศัยเหตุผลดังกล่าว จึงจำเป็นต้องแก้ไขเพิ่มเติมพระราชบัญญัติฉบับนี้

พระราชกำหนดแก้ไขเพิ่มเติมพระราชบัญญัติการขนส่งทางบก พ.ศ. ๒๕๒๒ พ.ศ. ๒๕๒๙

มาตรา ๒ พระราชกำหนดนี้ให้ใช้บังคับตั้งแต่วันถัดจากวันประกาศในราชกิจจานุเบกษาเป็นต้นไป

มาตรา ๕ อัตราภาษีรถตามพระราชบัญญัติการขนส่งทางบก พ.ศ. ๒๕๒๒ ซึ่งแก้ไขเพิ่มเติมโดยพระราชกำหนดนี้ ไม่ใช้บังคับแก่รถที่จดทะเบียนและเสียภาษีรถประจำปีแล้ว หรือที่ค้างชำระภาษีรถประจำปีก่อนวันที่พระราชกำหนดนี้ใช้บังคับ ทั้งนี้ สำหรับภาษีรถประจำปีที่เคยเสียแล้ว หรือที่ค้างชำระนั้น

มาตรา ๖ รถที่ได้จดทะเบียนและเสียภาษีรถประจำปีไว้แล้วก่อนวันที่พระราชกำหนดนี้ใช้บังคับ หากเป็นรถที่ไม่ได้รับการลดภาษีรถประจำปีตามพระราชกฤษฎีกาที่ออกตามความในมาตรา ๘๘ ทวิ แห่งพระราชบัญญัติการขนส่งทางบก พ.ศ. ๒๕๒๒ ซึ่งแก้ไขเพิ่มเติมโดยพระราชกำหนดนี้ ให้เสียภาษีรถประจำปีสำหรับปีต่อไป ดังต่อไปนี้

(๑) ปีที่หนึ่ง ให้เสียในอัตรากึ่งหนึ่งของอัตรามาที่กำหนดในบัญชีอัตราภาษีรถตาม

មាត្រា ៨៥

(๒) ปีที่สอง ให้เสียในอัตราสามในสี่ของอัตราตามที่กำหนดในบัญชีอัตราภาษีรถตาม

មាត្រា ៨៥

(๓) ปีต่อไป ให้เสียในอัตราตามที่กำหนดในบัญชีอัตราภาษีรถตามมาตรา ๘๕

มาตรา ๗ ให้รัฐมนตรีว่าการกระทรวงคมนาคมและรัฐมนตรีว่าการ
กระทรวงมหาดไทยรักษาการตามพระราชกำหนดนี้

หมายเหตุ :- เหตุผลในการประกาศใช้พระราชกำหนดฉบับนี้ คือ โดยที่ในปัจจุบันมีรถจำนวนมากใช้น้ำมันดีเซลหรือก๊าซเป็นเชื้อเพลิง ทำให้เกิดความจำเป็นในการส่งน้ำมันดีเซลหรือก๊าซเข้ามาในราชอาณาจักร ดังนั้น เพื่อป้องกันมิให้มีการเพิ่มจำนวนรถที่ใช้น้ำมันดีเซลหรือก๊าซเป็นเชื้อเพลิง และเพื่อเป็นการประหยัดเงินตราต่างประเทศในการนำเข้าน้ำมันเชื้อเพลิงดังกล่าว สมควรแก้ไข

ส่วนที่ ๒ พระราชบัญญัติการขนส่งทางบก พ.ศ. ๒๕๒๒ และโดยที่เป็นการผิดกฎหมายที่มีความจำเป็นเร่งด่วนใน
อันที่จะรักษาความมั่นคงทางเศรษฐกิจของประเทศ จึงจำเป็นต้องตราพระราชกำหนดนี้

ประกาศสำนักนายกรัฐมนตรี เรื่อง การไม่อนุมัติพระราชกำหนดแก้ไขเพิ่มเติมพระราชบัญญัติการขนส่งทางบก พ.ศ. ๒๕๒๒ พ.ศ. ๒๕๒๔

^{๕๖} ราชกิจจานุเบกษา/เล่ม ๑๐๓/ตอนที่ ๑๕/ฉบับพิเศษ หน้า ๓๑/๓๑ มกราคม ๒๕๒๙

สำนักงานคณะกรรมการกฤษฎีกา สำนักงานคณะกรรมการกฤษฎีกา สำนักงานคณะกรรมการกฤษฎีกา

พระราชบัญญัติการขนส่งทางบก (ฉบับที่ ๓) พ.ศ. ๒๕๓๐^{๕๔}

สำนักงานคณะกรรมการการกฤษฎีกา สำนักงานคณะกรรมการการกฤษฎีกา สำนักงานคณะกรรมการการกฤษฎีกา

มาตรา ๒ พระราชบัญญัตินี้ให้ใช้บังคับตั้งแต่วันถัดจากวันประกาศในราชกิจจานุเบกษาเป็นต้นไป

หมายเหตุ :- เหตุผลในการประกาศใช้พระราชบัญญัติฉบับนี้ คือ โดยที่ประเทศไทยได้ทำความตกลงกับประเทศในสมาคมประชาชาติแห่งเอเชียตะวันออกเฉียงใต้ว่าด้วยการยอมรับใบอนุญาตขับรถภายในประเทศซึ่งกันและกัน และโดยที่ประเทศไทยอาจทำความตกลงในทำนองเดียวกันกับประเทศอื่น ๆ ด้วย ซึ่งความตกลงดังกล่าวจะมีผลให้ผู้มีใบอนุญาตขับรถที่ออกโดยพนักงานเจ้าหน้าที่หรือสมาคมยานยนต์ ที่ได้รับอนุญาตจากรัฐบาลของประเทศในสมาคมประชาชาติแห่งเอเชียตะวันออกเฉียงใต้ หรือจากรัฐบาลของประเทศที่ประเทศไทยมีความตกลงด้วย สามารถใช้ใบอนุญาตขับรถนั้นขับรถในประเทศไทยได้ ฉะนั้น เพื่อดำเนินการให้เป็นไปตามพันธกรณีที่ประเทศไทยมีอยู่ กับต่างประเทศตามความตกลงดังกล่าว จึงจำเป็นต้องตราพระราชบัญญัตินี้

พระราชบัญญัติการขนส่งทางบก (ฉบับที่ ๕) พ.ศ. ๒๕๓๕

มาตรา ๒ พระราชบัญญัตินี้ให้ใช้บังคับตั้งแต่วันถัดจากวันประกาศในราชกิจจานุเบกษาเป็นต้นไป

หมายเหตุ :- เหตุผลในการประกาศใช้พระราชบัญญัติฉบับนี้ คือ เนื่องจากผู้ได้รับใบอนุญาตปฏิบัติหน้าที่เป็นผู้ประจำรถ โดยเฉพาะผู้ได้รับใบอนุญาตเป็นผู้ขับรถส่วนมากมักนิยมเสพยาเสพติดให้โทษ หรือวัตถุที่ออกฤทธิ์ต่อจิตและประสาทในขณะที่ปฏิบัติหน้าที่ ทำให้เกิดอุบัติเหตุสร้างความสูญเสียแก่ชีวิต ร่างกาย และทรัพย์สินของประชาชนบนท้องถนนเป็นอันมาก สมควรมีบทบัญญัติกำหนดความผิดและกำหนดโทษเกี่ยวกับการเสพยาเสพติดให้โทษ หรือวัตถุที่ออกฤทธิ์ต่อจิตและประสาท ในขณะที่ปฏิบัติหน้าที่ดังกล่าว และให้อำนาจผู้ตรวจการ พนักงานฝ่ายปกครอง หรือตำรวจ สั่งให้ผู้ได้รับใบอนุญาตปฏิบัติหน้าที่เป็นผู้ประจำรถที่มีเหตุอันควรเชื่อว่าเมาสุราหรือของมึนเมาอย่างอื่นหรือเสพยาเสพติดให้โทษ หรือเสพวัตถุที่ออกฤทธิ์ต่อจิตและประสาท ในขณะที่ปฏิบัติหน้าที่รับการตรวจหรือทดสอบถึงเหตุดังกล่าวได้ จึงจำเป็นต้องตราพระราชบัญญัตินี้

พระราชบัญญัติการขนส่งทางบก (ฉบับที่ ๕) พ.ศ. ๒๕๓๕^{๕๖}

มาตรา ๒ พระราชบัญญัตินี้ให้ใช้บังคับตั้งแต่วันถัดจากวันประกาศในราชกิจจานุเบกษาเป็นต้นไป

สำนักงานคณะกรรมการกฤษฎีกา สำนักงานคณะกรรมการกฤษฎีกา

ราชกิจจานุเบกษา/เล่ม ๑๐๔/ตอนที่ ๒๗๐/ฉบับพิเศษ หน้า ๕๓/๒๘ ธันวาคม ๒๕๓๐

ราชกิจจานุเบกษา/เล่ม ๑๐๙/ตอนที่ ๑๔/หน้า ๑๔/๒๗ กุมภาพันธ์ ๒๕๓๕

ราชกิจจานุเบกษา/เล่ม ๑๐๙/ตอนที่ ๓๘/หน้า ๙/๕ เมษายน ๒๕๓๕

หมายเหตุ :- เหตุผลในการประกาศใช้พระราชบัญญัติฉบับนี้ คือ โดยที่ปรากฏว่าอุบัติเหตุที่เกิดจากรถที่ใช้ในการขนส่งวัตถุอันตราย ได้ก่อให้เกิดความเสียหายอย่างร้ายแรงแก่ร่างกาย ชีวิต และทรัพย์สินของบุคคลภายนอก แต่โดยที่พระราชบัญญัติการขนส่งทางบก พ.ศ. ๒๕๒๒ ยังไม่มีบทบัญญัติควบคุมการขนส่งวัตถุอันตรายไว้อย่างเพียงพอและเหมาะสม สมควรแก้ไขปรับปรุงพระราชบัญญัติการขนส่งทางบก พ.ศ. ๒๕๒๒ ในส่วนที่เกี่ยวกับการขนส่งวัตถุอันตรายเสียใหม่เพื่อความปลอดภัยในการขนส่ง จึงจำเป็นต้องตราพระราชบัญญัตินี้

พระราชบัญญัติการขนส่งทางบก (ฉบับที่ ๖) พ.ศ. ๒๕๓๗^{๕๗}
มาตรา ๒ พระราชบัญญัตินี้ให้ใช้บังคับตั้งแต่วันถัดจากวันประกาศในราชกิจจานุเบกษาเป็นต้นไป

หมายเหตุ :- เหตุผลในการประกาศใช้พระราชบัญญัติฉบับนี้ คือ โดยที่ปัจจุบันมีผู้นำรถยนต์นั่งส่วนบุคคลเกินเจ็ดคนแต่ไม่เกินสิบสองคน หรือรถยนต์ส่วนบุคคลที่มีน้ำหนักไม่เกินหนึ่งพันหกร้อย กิโลกรัม ซึ่งจดทะเบียนตามกฎหมายว่าด้วยรถยนต์ ไปใช้ประกอบการขนส่งเพื่อสินจ้างในลักษณะที่เป็นการแก่งแย่งแข่งขันกับผู้ได้รับอนุญาตประกอบการขนส่งประจำทาง โดยมีได้รับอนุญาตให้ประกอบการขนส่งจากนายทะเบียนตามกฎหมายว่าด้วยการขนส่งทางบก และโดยที่บทบัญญัติของกฎหมายว่าด้วยการขนส่งทางบกได้บัญญัติยกเว้นไว้มิให้ใช้บังคับแก่การขนส่งโดยรถยนต์ดังกล่าว เป็นเหตุให้ทางราชการไม่สามารถเข้าควบคุมและจัดระเบียบการขนส่งได้ จึงเป็นอุปสรรคต่อการปฏิบัติการให้เป็นไปตามกฎหมาย สมควรปรับปรุงบทบัญญัตดังกล่าวให้เหมาะสม จึงจำเป็นต้องตราพระราชบัญญัตินี้

พระราชบัญญัติการขนส่งทางบก (ฉบับที่ ๗) พ.ศ. ๒๕๓๗^{๕๘}
มาตรา ๒ พระราชบัญญัตินี้ให้ใช้บังคับตั้งแต่วันถัดจากวันประกาศในราชกิจจานุเบกษาเป็นต้นไป

มาตรา ๔ บรรดาใบอนุญาตปฏิบัติหน้าที่เป็นผู้ประจำรถที่ได้ออกให้ตามพระราชบัญญัติการขนส่งทางบก พ.ศ. ๒๕๒๒ ให้ใช้ได้ต่อไปจนกว่าจะสิ้นอายุ และถ้าผู้ได้รับใบอนุญาตประสงค์จะต่ออายุใบอนุญาต ให้นำความในมาตรา ๑๐๐ แห่งพระราชบัญญัติการขนส่งทางบก พ.ศ. ๒๕๒๒ ซึ่งแก้ไขเพิ่มเติมโดยพระราชบัญญัตินี้มาใช้บังคับ

มาตรา ๕ ให้รัฐมนตรีว่าการกระทรวงคมนาคมรักษาการตามพระราชบัญญัตินี้

หมายเหตุ :- เหตุผลในการประกาศใช้พระราชบัญญัติฉบับนี้ คือ เนื่องจากกฎหมายว่าด้วยการขนส่งทางบกที่ใช้บังคับอยู่ในปัจจุบัน ได้กำหนดให้ใบอนุญาตปฏิบัติหน้าที่เป็นผู้ประจำรถมีอายุเพียงหนึ่งปี

^{๕๗} ราชกิจจานุเบกษา/เล่ม ๑๑๑/ตอนที่ ๒๖ ก/หน้า ๑/๒๑ มิถุนายน ๒๕๓๗

^{๕๘} ราชกิจจานุเบกษา/เล่ม ๑๑๑/ตอนที่ ๒๘ ก/หน้า ๑/๓๐ มิถุนายน ๒๕๓๗

ทำให้ผู้ประกอบการอาชีพเป็นผู้ประจำรถจะต้องมาต่อใบอนุญาตทุก ๆ หนึ่งปี ซึ่งเป็นระยะเวลาที่สั้นมากทำให้เกิดความไม่สะดวกเสียเวลาและค่าใช้จ่ายแก่ผู้ประกอบการอาชีพดังกล่าวเป็นอย่างยิ่งในการที่จะต้องเดินทางมาต่อใบอนุญาตทุก ๆ ปี โดยเฉพาะผู้ที่เดินทางไปทำงานในจังหวัดอื่น การกำหนดระยะเวลาดังกล่าวจึงเป็นการเพิ่มภาระให้แก่ผู้ประกอบการอาชีพดังกล่าวโดยไม่จำเป็น จึงสมควรให้มีการขยายอายุของใบอนุญาตปฏิบัติหน้าที่เป็นผู้ประจำรถเพิ่มขึ้นจากหนึ่งปีเป็นสามปี จึงจำเป็นต้องตราพระราชบัญญัตินี้

พระราชบัญญัติการขนส่งทางบก (ฉบับที่ ๘) พ.ศ. ๒๕๔๒^{๕๙}
มาตรา ๒ พระราชบัญญัตินี้ให้ใช้บังคับตั้งแต่วันถัดจากวันประกาศในราชกิจจานุเบกษาเป็นต้นไป

หมายเหตุ :- เหตุผลในการประกาศใช้พระราชบัญญัติฉบับนี้ คือ โดยที่ในปัจจุบันอุบัติเหตุร้ายแรงที่เกิดขึ้นทั้งถนนอันเป็นเหตุให้เกิดอันตรายแก่ชีวิตและทรัพย์สินของบุคคลต่าง ๆ นั้น มีสาเหตุมาจากการที่ผู้ขับรถเมาสุราหรือของมีเมาอย่างอื่น เสพยาเสพติดให้โทษ หรือเสพวัตถุที่ออกฤทธิ์ต่อจิตและประสาท รวมทั้งการปฏิบัติหน้าที่ขับรถติดต่อกันนานเกินไปจนทำให้ผู้ขับรถเกิดความตึงเครียด ดังนั้น เพื่อเป็นการป้องกันการเกิดอุบัติเหตุร้ายแรงอันเนื่องมาจากการมีดังกล่าว สมควรกำหนดห้ามมิให้ผู้ได้รับใบอนุญาตประกอบการขนส่งใช้หรือยินยอมให้ผู้ขับรถซึ่งมีอาการหรือกระทำการอย่างใดอย่างหนึ่งดังกล่าวปฏิบัติหน้าที่ขับรถที่ใช้ในการขนส่ง และกำหนดให้มีหน้าที่ควบคุมดูแลและป้องกันมิให้ผู้ขับรถซึ่งมีอาการหรือกระทำการเช่นนั้นขับรถที่ใช้ในการขนส่งด้วย รวมทั้งสมควรกำหนดให้ผู้ได้รับใบอนุญาตเป็นผู้ขับรถปฏิบัติหน้าที่ขับรถได้ไม่เกินสี่ชั่วโมงติดต่อกัน เพื่อมิให้เกิดความตึงเครียดจนเกินไป นอกจากนั้นสมควรกำหนดให้ผู้ปฏิบัติหน้าที่เป็นผู้ประจำรถโดยไม่ได้รับใบอนุญาต และได้กระทำการใด ๆ อันเป็นความผิดที่กำหนดไว้สำหรับผู้ได้รับใบอนุญาตปฏิบัติหน้าที่เป็นผู้ประจำรถต้องระวางโทษเช่นเดียวกับผู้ได้รับใบอนุญาตปฏิบัติหน้าที่เป็นผู้ประจำรถที่กระทำความผิดดังกล่าวด้วย จึงจำเป็นต้องตราพระราชบัญญัตินี้

พระราชบัญญัติการขนส่งทางบก (ฉบับที่ ๙) พ.ศ. ๒๕๔๒^{๖๐}
มาตรา ๒ พระราชบัญญัตินี้ให้ใช้บังคับตั้งแต่วันถัดจากวันประกาศในราชกิจจานุเบกษาเป็นต้นไป

หมายเหตุ :- เหตุผลในการประกาศใช้พระราชบัญญัติฉบับนี้ คือ เนื่องจากพระราชบัญญัติการขนส่งทางบก พ.ศ. ๒๕๒๒ ยังมีได้บัญญัติให้สอดคล้องกับพระราชบัญญัติสภาตำบลและองค์การบริหารส่วนตำบล พ.ศ. ๒๕๓๗ เพื่อที่จะให้มีการจัดสรรภาษีที่จัดเก็บได้ให้เป็นรายได้ขององค์การบริหารส่วนตำบลได้ นอกจากนี้โดยที่ถ้อยคำเกี่ยวกับราชการส่วนท้องถิ่นในกฎหมายว่าด้วยการขนส่งทางบกมิใช้อยู่หลายคำตามรูปแบบของราชการส่วนท้องถิ่นซึ่งมีอยู่หลากหลาย โดยเมื่อจัดตั้งราชการส่วนท้องถิ่น

^{๕๙} ราชกิจจานุเบกษา/เล่ม ๑๑๖/ตอนที่ ๒๐ ก/หน้า ๒๓/๒๕ มีนาคม ๒๕๔๒

^{๖๐} ราชกิจจานุเบกษา/เล่ม ๑๑๖/ตอนที่ ๒๐ ก/หน้า ๒๗/๒๕ มีนาคม ๒๕๔๒

ขึ้นใหม่ ก็จะต้องแก้ไขเพิ่มเติมกฎหมายว่าด้วยการขนส่งทางบกทุกครั้ง เพื่อให้ราชการส่วนท้องถิ่นนั้น ได้รับการจัดสรรภาษีรถ ดังเช่นในกรณีขององค์การบริหารส่วนตำบลนั้นเป็นต้น ฉะนั้น เพื่อให้องค์การบริหารส่วนตำบลได้รับจัดสรรภาษีรถ และเพื่อปรับปรุงถ้อยคำเกี่ยวกับราชการส่วนท้องถิ่นให้ครอบคลุมถึงราชการส่วนท้องถิ่นทุกประเภท จึงจำเป็นต้องตราพระราชบัญญัตินี้

*พระราชกฤษฎีกาแก้ไขบทบัญญัติให้สอดคล้องกับการโอนอำนาจหน้าที่ของส่วนราชการให้เป็นไปตามพระราชบัญญัติปรับปรุงกระทรวง ทบวง กรม พ.ศ. ๒๕๔๕ พ.ศ. ๒๕๔๕^{๖๐}

มาตรา ๒ พระราชกฤษฎีกานี้ให้ใช้บังคับตั้งแต่วันถัดจากวันประกาศในราชกิจจานุเบกษาเป็นต้นไป

มาตรา ๘ ในพระราชบัญญัติการขนส่งทางบก พ.ศ. ๒๕๒๒ ให้แก้ไขคำว่า “เลขาธิการเร่งรัดพัฒนาชนบทหรือผู้แทน” เป็น “อธิบดีกรมทางหลวงชนบทหรือผู้แทน” และคำว่า “ผู้อำนวยการสำนักนโยบายและแผนมหาดไทย” เป็น “ผู้อำนวยการสำนักงานนโยบายและแผนการขนส่งและจราจร”

หมายเหตุ :- เหตุผลในการประกาศใช้พระราชกฤษฎีกาฉบับนี้ คือ โดยที่พระราชบัญญัติปรับปรุงกระทรวง ทบวง กรม พ.ศ. ๒๕๔๕ ได้บัญญัติให้จัดตั้งส่วนราชการขึ้นใหม่โดยมีภารกิจใหม่ ซึ่งได้มีการตราพระราชกฤษฎีกาโอนกิจการบริหารและอำนาจหน้าที่ของส่วนราชการให้เป็นไปตามพระราชบัญญัติปรับปรุงกระทรวง ทบวง กรม นั้นแล้ว และเนื่องจากพระราชบัญญัติดังกล่าวได้บัญญัติให้อำนาจหน้าที่ของส่วนราชการ รัฐมนตรีผู้ดำรงตำแหน่งหรือผู้ซึ่งปฏิบัติหน้าที่ในส่วนราชการเดิมมาเป็นของส่วนราชการใหม่ โดยให้มีการแก้ไขบทบัญญัติต่าง ๆ ให้สอดคล้องกับอำนาจหน้าที่ที่โอนไปด้วย ฉะนั้น เพื่อบูรณาการให้เป็นไปตามหลักการที่ปรากฏในพระราชบัญญัติและพระราชกฤษฎีกาดังกล่าว จึงสมควรแก้ไขบทบัญญัติของกฎหมายให้สอดคล้องกับการโอนส่วนราชการ เพื่อให้ผู้เกี่ยวข้องมีความชัดเจนในการใช้กฎหมายโดยไม่ต้องไปค้นหาในกฎหมายโอนอำนาจหน้าที่ว่าตามกฎหมายใดได้มีการโอนภารกิจของส่วนราชการหรือผู้รับผิดชอบตามกฎหมายนั้นไปเป็นของหน่วยงานใดหรือผู้ใดแล้ว โดยแก้ไขบทบัญญัติของกฎหมายให้มีการเปลี่ยนชื่อส่วนราชการ รัฐมนตรีผู้ดำรงตำแหน่งหรือผู้ซึ่งปฏิบัติหน้าที่ของส่วนราชการให้ตรงกับภารกิจที่โอนอำนาจหน้าที่ และเพิ่มผู้แทนส่วนราชการในคณะกรรมการให้ตรงตามภารกิจที่มีการตัดโอนจากส่วนราชการเดิมมาเป็นของส่วนราชการใหม่รวมทั้งจัดส่วนราชการเดิมที่มีการยุบเลิกแล้ว ซึ่งเป็นการแก้ไขให้ตรงตามพระราชบัญญัติและพระราชกฤษฎีกาดังกล่าว จึงจำเป็นต้องตราพระราชกฤษฎีกานี้

พระราชบัญญัติการขนส่งทางบก (ฉบับที่ ๑๑) พ.ศ. ๒๕๔๖^{๖๑}

มาตรา ๒ พระราชบัญญัตินี้ให้ใช้บังคับเมื่อพ้นกำหนดหกสิบวันนับแต่วันประกาศในราชกิจจานุเบกษาเป็นต้นไป

^{๖๐} ราชกิจจานุเบกษา/เล่ม ๑๑๙/ตอนที่ ๑๐๒ ก/หน้า ๖๖/๘ ตุลาคม ๒๕๔๕

^{๖๑} ราชกิจจานุเบกษา/เล่ม ๑๒๐/ตอนที่ ๔๘ ก/หน้า ๙/๒๙ พฤษภาคม ๒๕๔๖

มาตรา ๕ รถที่ค้างชำระภาษีรถประจำปีอยู่ในวันที่พระราชบัญญัตินี้ใช้บังคับให้ดำเนินการ ดังนี้

(๑) ให้นายทะเบียนประกาศหมายเลขทะเบียนพร้อมทั้งจำนวนภาษีค้างชำระไว้ ณ ที่ทำการนายทะเบียนและในสถานที่ที่อธิบดีประกาศกำหนดภายในหกสิบวันนับแต่วันที่พระราชบัญญัตินี้ใช้บังคับ

(๒) ให้เจ้าของรถหรือผู้ครอบครองรถทำความตกลงกับนายทะเบียนในการชำระภาษีค้างชำระภายในหนึ่งร้อยแปดสิบวันนับแต่วันที่นายทะเบียนได้มีประกาศตาม (๑) โดยให้ได้รับยกเว้นเงินเพิ่ม หากมีภาษีค้างชำระเกินกว่าสามปี ให้คิดภาษีค้างชำระเพียงสามปี และให้ผ่อนชำระเป็นงวดได้ ตามระเบียบที่อธิบดีประกาศกำหนด

(๓) เจ้าของรถหรือผู้ครอบครองรถที่มีได้ดำเนินการตาม (๒) ต้องเสียภาษีค้างชำระทั้งหมด พร้อมทั้งเงินเพิ่มในอัตราร้อยละหนึ่งต่อเดือนของจำนวนภาษีที่ค้างชำระ

(๔) เมื่อครบกำหนดระยะเวลาตาม (๒) รถที่ค้างชำระภาษีรถประจำปีตั้งแต่สามปีขึ้นไป หรือรถที่ค้างชำระภาษีรถประจำปีไม่ถึงสามปี แต่ต่อมาภายหลังค้างชำระภาษีติดต่อกันครบสามปีให้ถือว่าทะเบียนรถเป็นอันระงับไป และให้เจ้าของรถหรือผู้ครอบครองรถมีหน้าที่ส่งคืนแผ่นป้ายเลขทะเบียนรถต่อนายทะเบียน และนำหนังสือแสดงการจดทะเบียนรถมาแสดงต่อนายทะเบียนเพื่อบันทึกหลักฐานการระงับทะเบียนรถภายในสามสิบวันนับแต่วันครบกำหนดระยะเวลาตาม (๒) หรือนับแต่วันค้างชำระภาษีติดต่อกันครบสามปี แล้วแต่กรณี

ให้นำมาตรา ๘๖/๒ มาตรา ๘๖/๓ วรรคสองและวรรคสาม และมาตรา ๘๖/๔ วรรคสอง แห่งพระราชบัญญัติการขนส่งทางบก พ.ศ. ๒๕๒๒ ซึ่งแก้ไขเพิ่มเติมโดยพระราชบัญญัตินี้มาใช้บังคับโดยอนุโลม

เจ้าของรถหรือผู้ครอบครองรถผู้ใดไม่ส่งคืนแผ่นป้ายเลขทะเบียนรถและนำหนังสือแสดงการจดทะเบียนรถมาแสดงต่อนายทะเบียนตามความใน (๔) ให้นำโทษตามมาตรา ๑๔๙/๑ แห่งพระราชบัญญัติการขนส่งทางบก พ.ศ. ๒๕๒๒ ซึ่งแก้ไขเพิ่มเติมโดยพระราชบัญญัตินี้มาใช้บังคับ

มาตรา ๖ ให้รัฐมนตรีว่าการกระทรวงคมนาคมรักษาการตามพระราชบัญญัตินี้

หมายเหตุ :- เหตุผลในการประกาศใช้พระราชบัญญัติฉบับนี้ คือ โดยที่ปัจจุบันมีเจ้าของรถเป็นจำนวนมากละเลยหรือหลีกเลี่ยงการชำระภาษีรถประจำปี ทำให้มีภาษีรถประจำปีค้างชำระเพิ่มขึ้นทุกปี และเมื่อมีการเปลี่ยนเจ้าของรถก็เกิดข้อโต้แย้งในการะภาษีรถประจำปีที่ค้างชำระ สมควรปรับปรุงมาตรการในการจัดเก็บภาษีรถประจำปีที่ค้างชำระให้ได้ผลอย่างจริงจัง จึงจำเป็นต้องตราพระราชบัญญัตินี้

พระราชบัญญัติการขนส่งทางบก (ฉบับที่ ๑๑) พ.ศ. ๒๕๕๐^{๖๓}

^{๖๓} ราชกิจจานุเบกษา เล่ม ๑๒๔/ตอนที่ ๑๐๒ ก/หน้า ๑๓๐ ธันวาคม ๒๕๕๐

มาตรา ๒ พระราชบัญญัตินี้ให้ใช้บังคับเมื่อพ้นกำหนดสามสิบวันนับแต่วันประกาศ

ในราชกิจจานุเบกษาเป็นต้นไป

สำนักงานคณะกรรมการกฤษฎีกา

สำนักงานคณะกรรมการกฤษฎีกา

หมายเหตุ :- เหตุผลในการประกาศใช้พระราชบัญญัติฉบับนี้ คือ เนื่องจากปัจจุบันสถานการณ์ราคาน้ำมันได้ปรับตัวสูงขึ้นอย่างต่อเนื่อง รวมทั้งปัญหาทางด้านมลภาวะทางอากาศที่เพิ่มมากขึ้น และเพื่อเป็นการส่งเสริมให้มีการใช้พลังงานอันทดแทนการใช้น้ำมันเชื้อเพลิง สนับสนุนการใช้พลังงานอย่างประหยัด และการใช้พลังงานสะอาดเพื่ออนุรักษ์สิ่งแวดล้อม อันจะเป็นการช่วยให้มีการใช้พลังงานอย่างเหมาะสมและคุ้มค่าและก่อให้เกิดผลดีต่อระบบเศรษฐกิจและสิ่งแวดล้อมของประเทศ สมควรส่งเสริมการใช้รถที่ใช้พลังงานดังกล่าวโดยกำหนดให้มีอัตราภาษีประจำปีสำหรับรถเหล่านี้เป็นการเฉพาะ จึงจำเป็นต้องตราพระราชบัญญัตินี้

สำนักงานคณะกรรมการกฤษฎีกา

สำนักงานคณะกรรมการกฤษฎีกา

พระราชบัญญัติการขนส่งทางบก (ฉบับที่ ๑๒) พ.ศ. ๒๕๕๗^{๖๔}

สำนักงานคณะกรรมการกฤษฎีกา

สำนักงานคณะกรรมการกฤษฎีกา

สำนักงานคณะกรรมการกฤษฎีกา

มาตรา ๒ พระราชบัญญัตินี้ให้ใช้บังคับเมื่อพ้นกำหนดเก้าสิบวันนับแต่วันประกาศในราชกิจจานุเบกษาเป็นต้นไป

สำนักงานคณะกรรมการกฤษฎีกา

สำนักงานคณะกรรมการกฤษฎีกา

สำนักงานคณะกรรมการกฤษฎีกา

มาตรา ๑๔ ให้กรรมการผู้ทรงคุณวุฒิในคณะกรรมการควบคุมการขนส่งทางบกกลางซึ่งดำรงตำแหน่งอยู่ก่อนวันที่พระราชบัญญัตินี้ใช้บังคับ คงอยู่ในตำแหน่งต่อไปได้จนกว่าจะครบวาระ

สำนักงานคณะกรรมการกฤษฎีกา

สำนักงานคณะกรรมการกฤษฎีกา

สำนักงานคณะกรรมการกฤษฎีกา

มาตรา ๑๕ ให้รัฐมนตรีว่าการกระทรวงคมนาคมรักษาการตามพระราชบัญญัตินี้

สำนักงานคณะกรรมการกฤษฎีกา

สำนักงานคณะกรรมการกฤษฎีกา

หมายเหตุ :- เหตุผลในการประกาศใช้พระราชบัญญัติฉบับนี้ คือ เนื่องจากกฎหมายว่าด้วยการขนส่งทางบกได้ใช้บังคับมาเป็นเวลานาน สมควรปรับปรุงบทบัญญัติบางประการเสียใหม่ เพื่อให้สอดคล้องกับเทคโนโลยีการผลิตรถในปัจจุบันที่มีการพัฒนาเปลี่ยนแปลงไปมาก และเพื่อให้การบังคับใช้กฎหมายมีประสิทธิภาพยิ่งขึ้นอีกทั้งเพื่อเป็นการคุ้มครองผู้ใช้บริการการตรวจสอบสภาพรถให้ได้รับความเป็นธรรม จึงจำเป็นต้องตราพระราชบัญญัตินี้

สำนักงานคณะกรรมการกฤษฎีกา

สำนักงานคณะกรรมการกฤษฎีกา

สำนักงานคณะกรรมการกฤษฎีกา

พระราชบัญญัติการขนส่งทางบก (ฉบับที่ ๑๓) พ.ศ. ๒๕๕๗^{๖๕}

สำนักงานคณะกรรมการกฤษฎีกา

สำนักงานคณะกรรมการกฤษฎีกา

มาตรา ๒ พระราชบัญญัตินี้ให้ใช้บังคับตั้งแต่วันถัดจากวันประกาศในราชกิจจานุเบกษา เป็นต้นไป

สำนักงานคณะกรรมการกฤษฎีกา

สำนักงานคณะกรรมการกฤษฎีกา

มาตรา ๕ บรรดาภาษีประจำปีของรถของหน่วยงานตามมาตรา ๘๘ แห่งพระราชบัญญัติการขนส่งทางบก พ.ศ. ๒๕๒๒ ซึ่งแก้ไขเพิ่มเติมโดยพระราชบัญญัตินี้ที่ค้างชำระไว้ก่อนวันที่พระราชบัญญัตินี้ใช้บังคับ ให้เป็นอันระงับไป

สำนักงานคณะกรรมการกฤษฎีกา

สำนักงานคณะกรรมการกฤษฎีกา

^{๖๔} ราชกิจจานุเบกษา เล่ม ๑๓๑/ตอนที่ ๘๓ ก/หน้า ๑๐/๒๓ ธันวาคม ๒๕๕๗

สำนักงานคณะกรรมการกฤษฎีกา

สำนักงานคณะกรรมการกฤษฎีกา

สำนักงานคณะกรรมการกฤษฎีกา

^{๖๕} ราชกิจจานุเบกษา เล่ม ๑๓๑/ตอนที่ ๘๗ ก/หน้า ๓๑/๒๖ ธันวาคม ๒๕๕๗

มาตรา ๖ ให้รัฐมนตรีว่าการกระทรวงคมนาคมรักษาการตามพระราชบัญญัตินี้

สำนักงานคณะกรรมการกฤษฎีกา

สำนักงานคณะกรรมการกฤษฎีกา

สำนักงานคณะกรรมการกฤษฎีกา

หมายเหตุ :- เหตุผลในการประกาศใช้พระราชบัญญัติฉบับนี้ คือ เนื่องจากปัจจุบันได้มีการปรับปรุงการบริหารราชการ ทำให้หน่วยงานของรัฐรูปแบบต่าง ๆ เกิดขึ้นเพิ่มเติมจากหน่วยงานทางราชการที่มีอยู่เดิม อีกทั้งหน่วยงานทางราชการเดิมบางหน่วยก็ได้มีการปรับเปลี่ยนฐานะหรือรูปแบบการดำเนินการใหม่ อันมีผลทำให้หน่วยงานนั้น ๆ มิได้มีฐานะเป็นกระทรวง ทบวง กรม หรือหน่วยงานตามที่กฎหมายกำหนดให้ได้รับยกเว้นการขออนุญาตประกอบการขนส่งส่วนบุคคลและยกเว้นภาษีรถประจำปี อย่างไรก็ตาม เนื่องจากหน่วยงานที่เกิดขึ้นหรือปรับเปลี่ยนใหม่นั้นมีฐานะเป็นหน่วยงานของรัฐสมควรแก้ไขเพิ่มเติมกฎหมายว่าด้วยการขนส่งทางบกเพื่อให้หน่วยงานดังกล่าวได้รับยกเว้นการขออนุญาตประกอบการขนส่งส่วนบุคคล และยกเว้นภาษีรถประจำปี จึงจำเป็นต้องตราพระราชบัญญัตินี้

สำนักงานคณะกรรมการกฤษฎีกา

สำนักงานคณะกรรมการกฤษฎีกา

สำนักงานคณะกรรมการกฤษฎีกา

คำสั่งหัวหน้าคณะรักษาความสงบแห่งชาติที่ ๑๕/๒๕๖๐ เรื่อง มาตรการเพิ่มความปลอดภัยในรถโดยสารสาธารณะ

สำนักงานคณะกรรมการกฤษฎีกา

สำนักงานคณะกรรมการกฤษฎีกา

สำนักงานคณะกรรมการกฤษฎีกา

ข้อ ๒ ให้นายทะเบียนตามกฎหมายว่าด้วยการขนส่งทางบกมีอำนาจสั่งเพิกถอนการจดทะเบียนรถรับใช้รถหรือพักใช้ใบอนุญาตประกอบการขนส่งได้ไม่เกินหกเดือน เมื่อมีกรณีดังต่อไปนี้

สำนักงานคณะกรรมการกฤษฎีกา

สำนักงานคณะกรรมการกฤษฎีกา

สำนักงานคณะกรรมการกฤษฎีกา

(๑) เกิดอุบัติเหตุร้ายแรงจากการขนส่งอันกระทบต่อความเชื่อมั่นในระบบการขนส่ง โดยมีสาเหตุมาจากการที่ผู้ประกอบการขนส่งไม่ควบคุมกำกับดูแลผู้ขับรถให้มีความเร็วไม่เกินอัตราที่กฎหมายกำหนด ขับรถเกินชั่วโมงการทำงานตามที่กฎหมายกำหนด ขับรถโดยประมาท หรือขับรถในขณะที่ร่างกายหรือจิตใจหย่อนความสามารถ

สำนักงานคณะกรรมการกฤษฎีกา

สำนักงานคณะกรรมการกฤษฎีกา

สำนักงานคณะกรรมการกฤษฎีกา

(๒) ผู้ประกอบการขนส่งปล่อยปละละเลยให้มีการนำรถไปใช้กระทำผิด เช่น

สำนักงานคณะกรรมการกฤษฎีกา

สำนักงานคณะกรรมการกฤษฎีกา

สำนักงานคณะกรรมการกฤษฎีกา

ความผิดเกี่ยวกับยาเสพติดให้โทษ ความผิดเกี่ยวกับการหลอกลวง

สำนักงานคณะกรรมการกฤษฎีกา

สำนักงานคณะกรรมการกฤษฎีกา

สำนักงานคณะกรรมการกฤษฎีกา

(๓) ผู้ประกอบการขนส่งไม่ควบคุมกำกับดูแลผู้ขับรถหรือพนักงานเก็บค่าโดยสาร

สำนักงานคณะกรรมการกฤษฎีกา

สำนักงานคณะกรรมการกฤษฎีกา

สำนักงานคณะกรรมการกฤษฎีกา

ทำให้มีการบรรทุกผู้โดยสารเกินจำนวนที่นั่ง ทอดทิ้งผู้โดยสาร หรือเก็บค่าโดยสารเกินอัตราที่กำหนด

สำนักงานคณะกรรมการกฤษฎีกา

สำนักงานคณะกรรมการกฤษฎีกา

สำนักงานคณะกรรมการกฤษฎีกา

ข้อ ๓ ให้กรมการขนส่งทางบกควบคุมผู้ให้บริการระบบติดตามรถสำหรับรถตาม

สำนักงานคณะกรรมการกฤษฎีกา

สำนักงานคณะกรรมการกฤษฎีกา

สำนักงานคณะกรรมการกฤษฎีกา

กฎหมายว่าด้วยการขนส่งทางบกและกฎหมายว่าด้วยรถยนต์ให้ปฏิบัติตามกฎหมายเกี่ยวกับ

สำนักงานคณะกรรมการกฤษฎีกา

สำนักงานคณะกรรมการกฤษฎีกา

สำนักงานคณะกรรมการกฤษฎีกา

คุณลักษณะและระบบการทำงานของเครื่องบันทึกข้อมูลการเดินทางของรถ

สำนักงานคณะกรรมการกฤษฎีกา

สำนักงานคณะกรรมการกฤษฎีกา

สำนักงานคณะกรรมการกฤษฎีกา

ผู้ให้บริการระบบติดตามรถผู้ใดฝ่าฝืนหรือไม่ปฏิบัติตามวรรคหนึ่ง ให้กรมการขนส่ง

สำนักงานคณะกรรมการกฤษฎีกา

สำนักงานคณะกรรมการกฤษฎีกา

สำนักงานคณะกรรมการกฤษฎีกา

ทางบกมีอำนาจเปรียบเทียบปรับได้วันละไม่เกินห้าพันบาทจนกว่าจะปฏิบัติให้ถูกต้อง

สำนักงานคณะกรรมการกฤษฎีกา

สำนักงานคณะกรรมการกฤษฎีกา

สำนักงานคณะกรรมการกฤษฎีกา

ข้อ ๕ ให้กรมการขนส่งทางบกกำหนดเงื่อนไขเกี่ยวกับรถประจำทางและไม่ประจำทางประเภทตู้โดยสาร เพื่อให้ผู้ประกอบการขนส่งดำเนินการโดยเคร่งครัด ดังต่อไปนี้

สำนักงานคณะกรรมการกฤษฎีกา

สำนักงานคณะกรรมการกฤษฎีกา

สำนักงานคณะกรรมการกฤษฎีกา

ราชกิจจานุเบกษา เล่ม ๑๓๔/ตอนที่ ๘๔ ง/หน้า ๔๐/๒๑ มีนาคม ๒๕๖๐

- ๔๙ -			สำนักงานคณะกรรมการกฤษฎีกา			- ๕๐ -			สำนักงานคณะกรรมการกฤษฎีกา		
สำนักงานคณะกรรมการกฤษฎีกา	(๑) การติดตั้งถังบรรจุก๊าซธรรมชาติหรือก๊าซปิโตรเลียมเหลวต้องไม่ทำให้น้ำหนักลดรวมน้ำหนักบรรทุกเกินสมรรถนะของรถ					สำนักงานคณะกรรมการกฤษฎีกา	สำนักงานคณะกรรมการกฤษฎีกา				สำนักงานคณะกรรมการกฤษฎีกา
	(๒) การติดตั้งหรือการปรับปรุงแก้ไขตัวรถและเครื่องอุปกรณ์ เพื่อความปลอดภัยต่อการใช้รถและการเดินทาง โดยเฉพาะเพื่อให้ผู้โดยสารสามารถออกจากตัวรถได้โดยสะดวกและรวดเร็วเมื่อมีการฉีกเป็นหรือเกิดอุบัติเหตุ เช่น การแก้ไขกลไกเปิดประตูหลัง การเพิ่มขนาดหน้าต่าง การปรับปรุงพนักพิงเบาะหลังเพื่อให้พับได้และใช้เป็นทางออกฉุกเฉิน ทั้งนี้ ตามมาตรฐานที่กรมการขนส่งทางบกประกาศกำหนด						สำนักงานคณะกรรมการกฤษฎีกา				
	(๓) กำหนดจำนวนที่นั่งผู้โดยสารให้มีจำนวนที่เหมาะสมและปลอดภัยกับการบรรทุกและขนส่งผู้โดยสาร ซึ่งต้องไม่เกินสิบสามที่นั่ง						สำนักงานคณะกรรมการกฤษฎีกา				
สำนักงานคณะกรรมการกฤษฎีกา	ข้อ ๕ เพื่อประโยชน์ในการคุ้มครองผู้โดยสารและบุคคลภายนอก ให้รถตามกฎหมายว่าด้วยการขนส่งทางบกหรือกฎหมายว่าด้วยรถยนต์จัดให้มีการทำประกันภัยรถยนต์เพิ่มเติมจากพระราชบัญญัติคุ้มครองผู้ประสบภัยจากรถ พ.ศ. ๒๕๓๕ โดยให้กรมการขนส่งทางบกกำหนดเป็นเงื่อนไขสำหรับการรับจดทะเบียนหรือรับชำระภาษี					สำนักงานคณะกรรมการกฤษฎีกา	สำนักงานคณะกรรมการกฤษฎีกา				สำนักงานคณะกรรมการกฤษฎีกา
	ประเภทรถที่ต้องจัดทำประกันภัยเพิ่มเติมและวงเงินคุ้มครองผู้โดยสารและบุคคลภายนอกให้เป็นไปตามที่กรมการขนส่งทางบกประกาศกำหนด						สำนักงานคณะกรรมการกฤษฎีกา				
	ข้อ ๖ ให้กฎกระทรวงที่ออกตามความในมาตรา ๓๕ แห่งพระราชบัญญัติการขนส่งทางบก พ.ศ. ๒๕๒๒ ที่ใช้บังคับอยู่ในวันก่อนวันที่คำสั่งนี้ใช้บังคับ ยังมีผลใช้บังคับไปพลางก่อนจนกว่าจะมีประกาศที่ออกตามมาตรา ๓๕ แห่งพระราชบัญญัติการขนส่งทางบก พ.ศ. ๒๕๓๕ ซึ่งแก้ไขเพิ่มเติมโดยคำสั่งนี้ใช้บังคับแทน ทั้งนี้ กฎกระทรวงดังกล่าวให้ใช้บังคับได้เป็นเวลาไม่เกินหกสัปดาห์นับแต่วันที่คำสั่งนี้ใช้บังคับ						สำนักงานคณะกรรมการกฤษฎีกา				
สำนักงานคณะกรรมการกฤษฎีกา	ข้อ ๗ ให้ทุกส่วนราชการและหน่วยงานของรัฐที่เกี่ยวข้องกับการบังคับใช้กฎหมายว่าด้วยการขนส่งทางบก ปฏิบัติตามและบังคับใช้กฎหมายอย่างเคร่งครัดเพื่อป้องกันมิให้เกิดการกระทำความผิดหรือมีการกระทำใดที่มีผลกระทบต่อความปลอดภัยในการให้บริการขนส่งสาธารณะ ทั้งนี้ ในกรณีที่ปรากฏว่ามีการเพิกเฉยหรือละเลยไม่กระทำการหรือดเว้นกระทำการ หรือมีการแสวงหาผลประโยชน์โดยการเรียก รับ หรือยอมจะรับทรัพย์สินหรือประโยชน์อื่นใดโดยมิชอบ ให้ผู้บังคับบัญชาซึ่งมีอำนาจสั่งบรรจุของเจ้าหน้าที่ของรัฐผู้นั้นพิจารณาดำเนินการทางแพ่ง ทางอาญา และทางปกครองต่อเจ้าหน้าที่ของรัฐผู้นั้นอย่างรวดเร็วและเด็ดขาด					สำนักงานคณะกรรมการกฤษฎีกา	สำนักงานคณะกรรมการกฤษฎีกา				สำนักงานคณะกรรมการกฤษฎีกา
	กรณีที่หัวหน้าส่วนราชการหรือผู้บังคับบัญชาซึ่งมีอำนาจสั่งบรรจุปล่อยปละละเลยการปฏิบัติหน้าที่หรือการตามวรรคหนึ่ง ให้ถือเป็นความผิดวินัยหรือความผิดทางอาญา แล้วแต่กรณี						สำนักงานคณะกรรมการกฤษฎีกา				
	ข้อ ๘ ในกรณีเห็นสมควรนายกรัฐมนตรีหรือคณะรัฐมนตรีอาจเสนอให้คณะรักษาความสงบแห่งชาติแก้ไขเปลี่ยนแปลงคำสั่งนี้ได้						สำนักงานคณะกรรมการกฤษฎีกา				
สำนักงานคณะกรรมการกฤษฎีกา	ข้อ ๙ คำสั่งนี้ให้ใช้บังคับตั้งแต่วันประกาศในราชกิจจานุเบกษาเป็นต้นไป					สำนักงานคณะกรรมการกฤษฎีกา	สำนักงานคณะกรรมการกฤษฎีกา				สำนักงานคณะกรรมการกฤษฎีกา

กมลฤทัย/แก้ไข

๒๙ พฤษภาคม ๒๕๕๖

ชาญ/ตรวจ

๖ มิถุนายน ๒๕๕๖

วศิน/แก้ไข

๒๕ สิงหาคม ๒๕๕๘

ปริญสินี/เพิ่มเติม

๒๓ มีนาคม ๒๕๖๐



มาตรการลดความเสี่ยงอุบัติเหตุ

จากรถบรรทุกอ้อย



บรรทุกความสูงไม่เกิน 3.80 เมตร
ตามที่กฎหมายกำหนด
โรงงานจัดทำคานปาดทางเข้า

1

บริเวณด้านขวาของรถบรรทุก



2

บริเวณด้านซ้ายของรถบรรทุก

ที่มีทัศนวิสัยที่แคบ

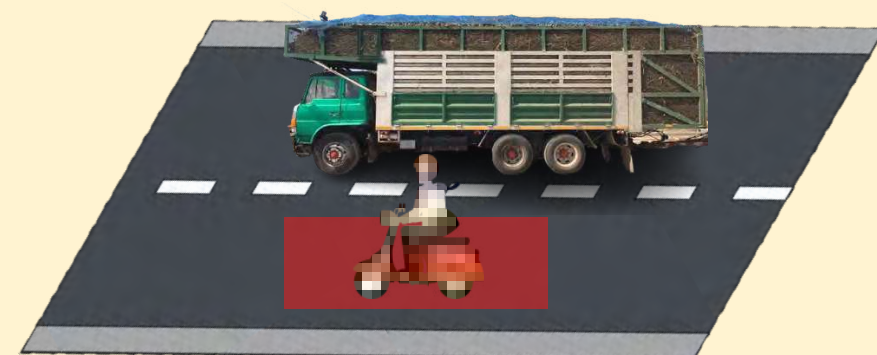

3

ด้านหน้าของรถบรรทุก



4

บริเวณด้านหลังของรถบรรทุก

ที่ระจกมองหลังของคนขับรถบรรทุก
ไม่สามารถเห็นด้านหลังของรถได้

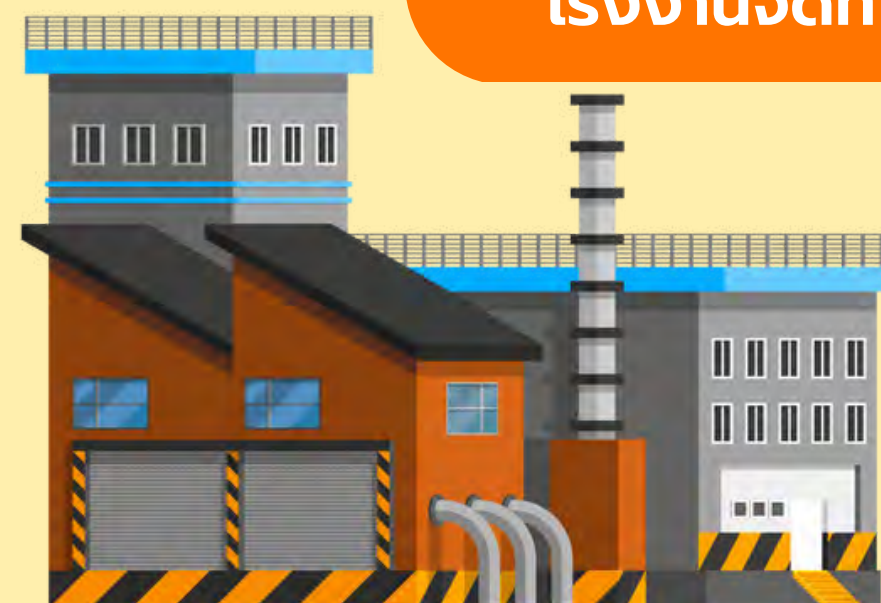

ผู้ขับขี่รถจักรยานยนต์ควรหลีกเลี่ยงการเข้าใกล้พื้นที่บอดของรถบรรทุกในทุกกรณี

ด้วยความปรารถนาดีจาก
บริษัท น้ำตาลทิพย์กำแพงเพชร จำกัด

50 เมตร

มีกรวยสะท้อนติดรถไม่น้อยกว่า
คันละ 2 อัน รถเสียหรือจอดพักรถ
ให้วางกรวยห่างจากท้ายรถ 50 เมตร